京城日報
朝刊 (夕刊合せて十頁)
本紙定價 毎號一部金五錢 一ヶ月金壹圓十五錢 三ヶ月金三圓三十錢 六ヶ月金六圓六十錢 一ヶ年金十三圓 郵税代金前金 (▲印は郵税を含む)
廣告料金 五號活字詰一行金一圓 特別同二圓 二號活字詰同 四號活字詰同
發行兼編輯人 泥谷良次郎
印刷人 小川三之介
發行所 京城太平通一丁目 合資會社京城日報社 電話長{}二〇〇番 振替京城三〇〇番

近代改造運動者
マルクス
早大教授 帆足理一郎

十八世紀の始めにかけて機械が發達したので自然に組織的となり資本家と勞働者とが截然となつた時に現れたのはマルクスであつた、彼は資本論に依つて彼の社會主義を力強く主張した彼は人格者であつて單なる煽動者ではない。宗教的預言者的な人であつた。英國に在つては研究を續けて居た時は米國の或る新聞通信員となり一週五弗を得てやつと生活して居た今彼の說を總括して見ると三つになる。一つは唯物史觀の立場からで凡ての事物文化は經濟を中心として發達して來たものとして論じて居る、ルーテルの宗教改革も背後には經濟事情がある。ルーテルの成功も亦背後の經濟事情によつたのであるといふのである。彼の論陣は此の經濟事情といふ一元的な立場から力強く論述したのである又同じ立場から見て社會改造が先づ經濟事情を改めねばならぬと獅子奮迅の勢ひを以て社會の罪惡を除かんと奮闘したのである。その二つは彼が唯物史觀の立場から科學的に研究して階級爭鬪を當然の歸結と假しそれによつて實現せんとしたのである。彼は今日に至つた情態を斯の如く見て居る、種族の中では首長と民衆と進んで國家の中では國王と國民更に進んで産業時代には種族と種族とが相爭ひ革命後資本家と勞働者富豪と貧乏人との爭鬪となり最後には民衆が國家として個人の私有を認めなくなり富豪から私有を奪ひ取るやうになつて首に歸るのだと主張して居る。彼は「世界の勞働者結束せよ」と宣言して居る。その三は剩餘價値の問題である。由來價値には交換價値と使用價値とがある。使用價値とは水とか空氣とかを指すもので他に何等の交換勞働を必要とせぬものである。交換價値はこれに反して勞働によらねばならぬもの勞働の加はつたもの丶事である。剩餘價値は使用價値に勞働の加はつたもので資本家は其剩餘價値の多い丈け利益になるのであると主張して居る一例を擧ぐれば英國の經濟事情から考へると現在の生産は目下の需要の倍以上である目下の需要以外のものは資本家の手に利として殘るのである。そして英國では九割を一割の人が取り一割の利益を九割の民衆が取つてゐる。米國では少し下つて八割五分の利益を一割の人が取り一割五分を九割の人が取つて居る。この剩餘價値は資本家に搾取され無力なる勞働者達は瀕死の狀態にある。しかし資本家個人が惡いのでなく組織が惡いのである私有權が認めらる丶間は資本主義はなくならぬ、資本家がある間は勞働者を利用せんとすることのみ考へる。これは自然である資本主義が進めば進む程産業は機械化するそして資本家の利益は殖へる從つて勞働者を遇する事恰も機械の如く使ふ現在の能率さへ擧げればよいと酷使するその結果は勞働者は早老し能率が下る資本家は何の顧慮する所なく解雇する勞働者の死は資本家の飼馬の死よりも惜くない。能率の下つたものは早速解雇して新しい能率の上る勞働者を雇入れるこれは資本主義の存する間止むを得ない事である。これに對抗するには勞働者はユニオンを作り集合的資本主義と戰はねばならぬそしてキヤピタルを民衆の中に取り上げねばならぬそれはアルクスの思想である併し彼は血を流し改革に依つて成就せんとは思はなかつた相互扶助の精神によつて資本主義の制度を打破せんとしたのである彼の謂ふ所の革命は暴動ではなく生活樣式を急激に改める事である暴力を用ゐるはマルクス主義の濫用である資本主義は國家主義を背景として發達する資本主義の發達した所に國家主義がある。國家主義の盛んな處に資本主義があることの二つは並行して進み發達する故に國家主義が倒れると資本主義が衰へるといふが彼の思想である。」

歐羅巴の三巨頭
(一)
杉花生

ロシアを除いた現在の歐羅巴は三人の政治家によつて支配されて居る、歐羅巴の治亂の鍵は此の三人の掌中にあり其他の各國の政治家は唯員に備はるのみで歐羅巴又は世界全體の政局には何等の影響をも與へ得ないと右の三政治家の一人は嘗て歐洲に覇を稱へた國の首相であり、一人は數十年前までその國名が地理的名稱に過ぎないとまで輕視された國の首相であり、最後の一人は新興小國の外相である、第一は政治家及辯護士として久しい以前から名を知られた人であり第二は新聞記者であり、第三は勞働者から外交官に經上つた人である。而して三人共極端な獨裁政治家で又三人とも拉典又はスラヴ系の人で共にアングロサクソンなることは注目するに足る彼等の性格は相當に異つてゐるが類似の點も少くない即ち理屈屋で何事にも理屈をつけねば滿足が出來ず而して其理窟を頑つすぐに通そうとする處も似て居る而も他國の政治家が躊躇逡巡して居る時に身を挺して難局に當り以て今日の地位を造り上げたことも之等の勇によるのである。

三巨頭の筆頭で、勢力から云つても恐らく第一位を占むるものは、レイモンド、ボアンカレーである、彼は佛國の前大統領で現在の首相であるミューズ選出の元老院議員で今日のやうな勢力を得るに至つたのは世界戰爭以後のことである、戰前までは獨逸の跋扈を制肘する目的で英の實業團と提携しバグダット鐵道や其他の計劃に對し、あらゆる妨害を試みた佛國の一部資本家團の法律顧問であつた大統領となつてからは、いつも首相のクレマンソーに壓倒され、何等刮目すべき擧措が出來ずウエルサイユ講和條約の締結にも殆ど關係しなかつた程である、然るにブリアンの失脚は彼を俄に政治界に復活させた然らばボアンカレーの主義は何であるか、又彼は實際に於て何をなしたか英のロイド、ヂョーヂは彼をうまくまるめて自家藥籠中のものとしたボアンカレーの第一の努力は此藥籠の中から再び佛國を救ひ出すことであつた而して彼は表面に何氣なき狀を装ひつ丶ロイド、ジョージがブリアン内閣にまきつけて置いた緊縛の繩を一筋宛見事に解き去つて、佛の外交上の自由を恢復し、ロイド、ジヨージが何を云つても、佛國は自己の主張を枉げないやうになつた、彼はボナー、ロー、やカーゾンが巴里へ來れば儀式上倫敦を往訪する、併しボアンカレーの獨逸に關する主張は少しでも之が爲に變化させられることはない、而して歐羅巴大陸のことに闘する限り自分が牛耳を執り、英國をして口を利くことが出來ないやうにしたボアンカレーの主張左けの二條件を基礎として居る、一、獨逸はヴエルサイユ條約の規定した賠償を文字通りに實行すると、二、對獨問題に關し英佛の意見一致し難きときは佛國は單獨行動を執ること

英國は無論夫れに反對したが佛國は遂に自己の主張を貫徹した、一年前までは佛國は聯合國内で多くの味方を有しなかつた然るにボアンカレーが首相となつてからは今まで英國側に立つて居た伊太利は佛を支持するやうになつた、而して波蘭は益々佛に接近し羅馬尼も佛の歡心を求め其他の及ばざるを慮ることになつた

樺太の歴史的關係
(二)

◇斯く田村麿の北伐に依つて僭服した蝦夷は平城帝の世を經て嵯峨朝に入るや常に從順の態度を忘却したのみでなく逆しまに本土の侵略を企つるものであるを見るに至つた

◇即ち嵯峨帝の時渡島蝦夷二百人餘來奧の氣仙を襲ひ蝟居して暴戻を極めたる如き又文德帝の時も蝦夷の來襲あり淸和天皇の時に至つては渡島蝦夷水軍八十艘を率ゐて來襲し農夫二十一人を捕へ去れるが如き幾多の事實は漸く樺太が我統治下を逸し去らうとする消息を傳へて居る

◇然しながら其全く朝貢を絶つに至つたのは第六十代醍醐帝の延喜年間であつた蓋し當時は藤原氏一門の榮華其極に達した時代であつて對外策の如きは顧念する處なかつたもの丶如く爲に母國即ち金人の奄有する所となつて了つた

◇爾來樺太が帝國官憲との交渉が絶たれる事五百有餘年に及び文祿二年に至つて豐臣秀吉が松前慶廣に蝦夷地一圓の私領を允許する事がなかつたならば樺太の運命は測り知るべからざるものがあつたであらう

◇松前氏私領となる以前松前氏が身を寄せたる蠣崎の彥右衞門氏の雄心は敢て樺太經營を企圖せしも失敗に終りたる如き又日蓮の高弟日持上人が伏見天皇の仁永二年奥州津輕より松前に入り松前より更に樺太を經て沿海州に入り遂に其逝く所を知らず實に一浮者の身を以て孤影飄然北域數化に志し敢然異郷に入たる如き素又後世の稱する所となつてゐる

◇松前氏の樺太經營は歴代退嬰的封鎖的方針を以て一貫し何等積極的行動に出でた跡がなく只管に毎年六艘內の運上金を有する水産の利權を幕府の搾取する所となるを惧れたるも府としては松平忠明が自ら閣老間を說きたるに對し寛政十年蝦夷地政務長官たらしめて松前氏の封地一半を上地せしめた又安政二年には阿部正弘の畫策により樺太を幕府直營たらしめて松前氏の封領を沒收せしめたのである此間露國の葛藤あり降つては奈翁の露都侵略があつたので隣邦は右顧左眄屢々其東漸的の勢ひを阻害せられて居つた事は我國にとつて幸ひと云ふべきである

別天地
目黑行人

◇横濱の醫師八野博士の問題が漸く片附きかけたかと思ふと東京芝の醫師秋田某の問題がまた起つた。筋書は例によつて例の如きもので治療に託つけて若い娘の貞操を蹂躙し其結果妊娠となつたので墮胎を試み娘が自殺したので遺書によつて犯罪が發覺したと云ふのだ。或は之んな例は殆ど毎日起つてゐるかも知れない◇要するに問題は醫師の不道德に歸するが、罪の一部は患者側の不注意、無頓着、無智等に歸すべきではあるまいか。若い女が性に關する知識の乏しい爲に彼等の爪牙にか丶るが如きは實に無殘の極である。敢て性教育など丶八ケましく云はないまでも或る落語——今はそれを高座でやると禁ぜられて居るであらうが——の一度でも聞いてゐたら座藥で醫師に欺かれるやうなヘマはあるまいに。◇今こ丶で落語や講談の社會教育的價値を說かうとするのではないが實際無智ほど恐いものはない。單り若い女に限らず堂々たる有髯男子がる所謂知識階級の人間が花柳病などの爲に惡德醫師によつて馬鹿にされて居る例が隨分多い。又原價二錢五厘位の日本製の陶器質の入齒を拵めて齒醫者に搾からぬ金を捲き上げられる富豪もある

◇だが一方から考へるとこんな富豪が齒醫者に金を捲き上げられて一向平氣な理由がないでもない。彼等は醫師に對しては無頓着であるが稅務官に對しては頗る敏感であり警戒的である、そして無智の恐るべきを能く知つてゐて古手の稅務官吏などを雇込んで居るのである。中には往々にして大官の紹介狀などを擁帶に及んで稅務署長を訪問する人もあると聞くから、尤もこれが何時の時代の何處の事であるか一寸聞きもらした

◇獨逸大使ゾルフ君は此頃前東京市助役前田多門君の案内で深川區富川町の木賃宿街から猿江裏町のトンネル長屋のあたりを視察した。そして日本の貧民の生活は獨逸のそれよりは稍良いやうだ、と云つた。此言葉が貧弱な東京市會議員や日本の官公吏諸君などによつて誤解されねばよいが(七、六)

商業登記公告
●株式會社朝鮮殖産銀行社債償還、第六回社債總額金壹百萬圓ヲ大正拾貳年七月五日全額償還シタリ
右大正拾貳年七月六日登記
京城地方法院鐵原支廳

商業登記公告
●株式會社朝鮮殖産銀行(社債償還)第六回社債總額金壹百萬圓ヲ大正拾貳年七月五日全額償還シタリ
右大正拾貳年七月七日登記
全州地方法院南原支廳

商業登記公告
●株式會社朝鮮殖産銀行(社債償還)第六回社債總額金壹百萬圓ヲ大正拾貳年七月五日全額償還シタリ
右大正拾貳年七月七日登記
全州地方法院群山支廳

商業登記公告
●第六號 株式會社朝鮮殖産銀行 第六回社債總額金壹百萬圓ヲ大正拾貳年七月五日全額償還シタリ
右大正拾貳年七月七日登記
全州地方法院井邑支廳

法人登記公告
●長水金融組合(變更) 大正拾貳年六月貳拾五日理事辭任ノ爲左記ノ者就任ス 長水郡長水面長水里壹百六拾四番地 磯島與吉
右大正拾貳年七月五日登記
全州地方法院長水出張所

法人登記公告
●獒樹金融組合變更登記 理事ニ更迭セリ 大正拾貳年六月貳拾五日左記ノ者任實郡屯南面獒樹里參四貳番地 理事 一衛
右大正拾貳年七月參日登記
全州地方法院任實出張所

法人登記公告
●金堤金融組合變更。理事田中英一義務ヲ解カレ大正拾貳年六月二十五日金堤郡金堤面堯村里四百貳拾番地永田計介就任セリ
右大正拾貳年七月五日登記
全州地方法院金堤出張所

商業登記公告
●株式會社朝鮮殖産銀行(支店)
右大正拾貳年七月五日登記
全州地方法院金堤出張所

商業登記公告
●株式會社朝鮮殖産銀行(支店)第六回社債總額金壹百萬圓ヲ大正拾貳年七月五日全額償還シタリ
右大正拾貳年七月六日登記
全州地方法院

商業登記公告
●株式會社朝鮮殖産銀行變更 第六回社債總額金壹百萬圓ヲ大正拾貳年七月五日全額償還シタリ
右大正拾貳年七月六日登記
平壤地方法院安州支廳

商業登記公告
●株式會社朝鮮殖産銀行變更 第一回社債總額金壹百萬圓ヲ大正拾貳年七月五日全額償還シタリ
右大正拾貳年七月六日登記
全州地方法院裡里出張所

登記公告
●株式會社朝鮮殖産銀行(社債償還)第六回社債總額金壹百萬圓ヲ大正拾貳年七月五日全額償還シ… 一、商號(設定)永登浦公司 一、營業ノ種類 雜貨及帽子販賣 一、使用者ノ氏名 … 右大正拾貳年七月六日各登記
平壤地方法院

登記公告
●大正十二年中(七月一日以降)舒川出張所ノ登記公告ハ京城日報ニ揭載ス
大正十二年七月
全州地方法院

商業登記公告
●群山米穀信託株式會社(變更)支配人平山春藏ハ大正拾貳年六月貳拾日其所ヲ群山府全州通四拾番地ニ移轉シタリ
右大正拾貳年七月貳日登記
全州地方法院群山支廳

法人登記公告
●萬頃金融組合登記變更 理事萬頃務ヲ免セラレ同日附ヲ以テ扶安郡扶安面乾先之助就任セリ 大正拾貳年六月 貳拾五日…
右大正拾貳年七月四日登記
全州地方法院扶安出張所

近代名著文庫 新刊
アンドレエフ作 栗林貞一譯(第廿二篇)
七死刑囚
七人の死刑囚の定められたる運命の末魔に到るまでの各々の思想の變遷を描いたもので深刻突兀を極めたる描寫は讀むもの丶肚をして卷を掩はしむるの傑作
ユーゴー作前田晁譯(十七篇)
女王の戀
幽艷なる戀の情景を取扱つた戲曲で佛文學の精髓とも云ふべきものである。
菊半截布裝 價五拾錢 送四錢
第廿八篇 **俳聖名句選**

最新刊 **新らしき詩と其作法**
生田長江・赤松月船共著 菊半截上製 定價壹圓 送料六錢
從來の作法書が徒らに形式に走り無味乾燥なりしに鑑みその述ぶる所最も藝術的にして興味津々たるものあり。就中引用せる東西詩人の詩及詩論は明快なるその批判と共に讀者に正しき詩への進路を示して居る。

最新刊 **新らしき俳句と其作法**
内藤鳴雪・佐藤紅綠共著 菊半截上製 定價壹圓 送料六錢
新しき見地の下に俳句の作法を說きたるもの、誰でも容易に俳句の道に入り得る樣な平易な方法で不知不識の間に俳句の精神に到達せしめ苦心してゐる就中特異の點は讀者の個性を尊重し其句作に自由の天地を與へたことである

第二編 **家庭科學 火と水と光の話**
東京女子高師教授 近藤耕藏氏著 定價壹圓五十錢 送料六錢
物理學の通俗化として當代の第一人者たる著者が日常家庭に於ける火と水と光に就てか丶る方面に無駄の多い日本人によく分る樣に物理的說明を與へたものである文化生活を口にする近代人に必讀を勸める
家庭文庫 第一編 松本久子編 **毛絲編物とターチング** 價一、八〇 送料六〇
發行所 東京九段 南天堂 出版部 振替東京三二三六五番

電氣療法教授
○僅か一ケ月で自宅獨習卒業出來る ○無試驗卒業者は收益多大 ○卒業者は開業出來る 業務上便宜を與ふ ○成功者續出 ○小學卒業程度に可 ○無代進呈規定書
志望者は直にはがきで東京市牛込區通寺町廿二地東京電氣療法研究所へ申込めば規則書及第次業務案內詳細送附す(別に速學實習所の設備有)

種類貳百數拾種
(生地見本無代送呈 新聞名記入あれ)
コドモ服生地
ギンガム ゼッファー ポプリン ピケ 縮 ボイル レース類 其他多數 (生地見本無代送呈)
コドモヤ洋服店
神田ツ一橋通リ町 (神保町通東洋キネマ前)

新會員募集
◎裁縫學校へ行けぬ人は速かに本會に入會しなさい、學校卒業と同じく上達し立派な卒業證が得られます、仕立屋さん等へ通つても只々縫ひ方が多く秘術とか呼吸とか云ふ眞の技術は中々覺えられません、昔は兎に角今は裁縫は立派な學問として女學校では教へてゐます、本會には其獨習講義の完全なるものを發行します
◎第一内容の說明が親切故覺え易く細かな圖を入れてタチ方、ヘラツケ方等小學卒業さへすれば何人でもすぐ分ります、先生も大家ばかりですから一度入會されたら見違へる程上手になります
◎内容は和服、子供服、男女洋服、被布、コート、外套、小物、細工物、造花、袋物、染色、しみぬき、料理、禮法、生花などの全部を說明します
◎裁縫の教員に志願する手續も詳說す、講義錄は毎月一回で一ケ年十二冊卒業です會費は一ケ月六十錢で半期分づ丶二回に分納すればよろしい立派の修業證もあります
◎入會希望の方はハガキで見本を御申込下さい、別に見本はありませんから第一號を送ります、金は後から集金して頂きます
◎女子は學問よりも先づ裁縫です女の生命である裁縫が萬一出來ぬ時は非常の恥です
◎裁縫は自宅で十分習へます學校に行けぬ人は御入會なさい必ず上達保證
東京赤坂丹後町 帝國裁縫講習會事務所 振替東京四一六五番

宮內省御用達
中元御贈答用好適品
ヒゲタ醤油
(元弁樽詰と壱升瓶詰)
最寄の酒醤油店にて御買上願上候
銚子醤油株式會社

朝鮮殖産銀行債券當籤公告
當行第四回及第五回債券第五次償還抽籤本月四日施行ノ處左記ノ通當籤候ニ付來八月一日債券引換ニ御支拂可致候
追テ當籤債券ニ對シテハ償還期開始ノ翌日ヨリ利子ヲ附セザルニ付御承知相成度候
大正十二年七月
株式會社 朝鮮殖産銀行

第四回 (償還元金五拾萬圓也)
千圓券 四百五拾通
五百圓券 壹百通
自[illegible] 至[illegible]

第五回 (償還元金貳拾萬圓也)
千圓券 壹百九拾通
五百圓券 貳拾通
自[illegible] 至[illegible]

科學的治療器
オキシヘーラー
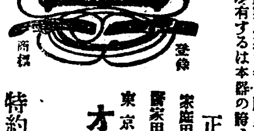
登錄商標
邦文第十九號 英文華文最近 **實驗例贈呈**
▼本器は生活細胞の基本である細胞を刺戟し、直に心臟の働きを強く正しくする。これ血行の旺盛、呼吸の深大、温感の增加等、自然生活力の旺盛を促し次いで食慾の增進、兩便の快通、安眠解熱、鎭痛等を來して、種々なる疾病を根本より驅逐し、また之を未發に防ぎ得るのである。
▼本器は磁氣を應用せる科學的治療器にして、使用簡單、效力永久不滅なれば、器械購入以外何等の費用を要せぬ
▼創製以來十年の歴史と數十萬の愛用者を有するは本器の誇とする處である
英・米・佛 西班牙 中華各國 專賣特許
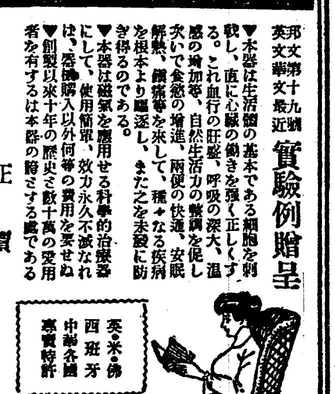
正價 家庭用 金參拾五圓 送料內地金三十六錢 醫家用 金五拾圓 送料內地金七十二錢
東京市牛込區神樂町一丁目一番地 **オキシヘーラー奬勵會** 電話牛込{圖}二〇四・二〇五番 振替口座東京二七七一二番
特約店 京城府觀水洞四七番地 白石元喜

品質本位ノ
ホーコクセメント
京城南大門通五丁目 豐國セメント株式會社出張所 電話本局六四七番

米國で發明した虚弱者を剛健化す
胃腸病や腦神經衰弱を決定的治療する器械
附美顔術に應用すると恥かしい程美麗になる
本器は幾多の所謂紫光線、電波治療器なるものと其類を異にし電磁の作用を巧に應用なし健康者病者を論ぜず萬人向の不思議なる靈器にして實際的効果に於て博士學士等が保證し無數の貴顯縉紳より御用命を蒙り居るは本器以外には一つもなし以て本器の優秀なるを證明するものであります
本器は電燈のある宅なれば一錢の費用もなく永久使用出來ます又小供と雖も少しの危險はありません

THE AMERICAN NEW ELECTRIC VIBRATOR
アメリカンマサーチ
ヴアイブレーター
特價金拾八圓也 送料五拾錢 附屬品一式優美箱入

(寫眞ハ實物四分ノ一)

=本器に對する適應症=
腦神經衰弱 電磁の微妙なる振動性刺戟を人體の神經中樞たる脊髓に加ふる時全身の神經は大腦に對して活力を與へ以て各末端に於ける神經の能作を良好に調整し即時効果顯はれます
癧斯窒斯 でお困りの方は本器を患部にあて四五回マツサージを爲せば立所に患部は輕快になります
胃腸病 慢性の消化不良や胃下垂には電氣療法でも中々効果を奏さない本器を用ひて深部療法を運用する時は胃及び腸に適度の局部的運動を與へて自然に生理的機能を回復せしめ胃腸の筋肉を自然に治癒する事請合であります
按摩なかせ の樣なヒドイ肩の凝る人でも本器を用ふればうその樣に直なほります
頭の痛み 本器を三四分間使用すれば立所に去り常に用ひれば決して頭痛を起す樣なことはありません
理髮師 新進の高級理髮師は盛んに本器を使用し調髮後に於ける顏面の血行を促進せしめ又は頭部マッサージに以て毛根に刺激を與へ脫毛を防ぎ新毛を發生せしめ又美顏術に應用なす
恥かしい 程生れ附色黑き顏でも本器を常用すればニキビや吹出物を防止しキメを細かにし白粉ののびを良くしシワを無くし若々しくなります血色の惡い人は血色を良くし眞の櫻色となります
思慮深き 御婦人方は本器を備へ無病息災家庭圓滿病氣知らずに御暮し遊ばし升
特約店 朝鮮支那總代理店 京城本町二丁目 **パイン商工株式會社** 電話本局三〇七七番 振替京城大八六七番
希望者ハ三錢切手封入申込アレ

日露豫備交渉彙報

次回の會商は薩哈嗹問題を如何に解決す可きかにあり

目下の處利權案可能性に富む
但し露國側の意嚮は窺知するを得ず

【東京特電】九日の日露會商に於て露國が尼港事件に對する責任を明放して默擲に之れを認めし結果として十一日の會議に於ては

順序として 更に同問題の賠償に關する事項を主題とし專ら論議を行ふ段取となつた尼港賠償方法に關しては日本側としては露國目下の財政狀態に考慮し敢て現金賠償を主張せず薩哈嗹の利權租借に於て之れを保障すべき旨の意志を發表露國側に通じ露國側にても既に諒解し居るもの〻如く而して露國側に於て既に其責任を認め以上主義上の問題は最早一致落を告げた譯であるから今後の賠償問題に關しては露國側にて再び前言明を翻すべく折角解決に進みつ〻ある會議を

再び紛糾に 導くが如きことは恐らくなかるべしと豫想さるる從つて十一日の商議に際しては勞ひ尼港事件の賠償としてサガレン問題を如何に解決すべきかに最も多くの期待が繋がれてゐる譯であるが而してサガレン問題は會議開催當時尼港問題とは別個の經濟問題として買收案、利權案、合同案の三案に就き日露兩代表間に審議されたが未だ其何れとも決定に至らない中露國側の撤兵問題の提議と共に一轉して政治問題と化し竟に尼港賠償問題と相關聯するに至つた譯である從つて今後の交渉に於けるサガレン問題は

此間の事情 に照して其意義頗る重大なるものであると見られてゐる尚ほ薩哈嗹の處分は目下のところ利權案が最も解決の可能性に富んでゐるとは明らかであるが日本側の原案として傳へられてゐる利權案の形式は九十九年の長期租借として森林、石油、石炭等の利權に就き總額約二億圓內外を以て之を獲得せんとするもの〻如く又尼港事件の物質的賠償要求額約一億五千萬圓と假りに之を相殺するとすれば差額約五千萬圓の現金を露國側に對し支拂ふこと〻なるのである

右に對する 露國側の意嚮は窺知し難いが露國側でも我軍の西伯利駐兵に依つて蒙つた相當の損害賠償を別に要求するは必然であらうと思はれて居り若し之に對しても日本側が賠償の責に任ずるとすれば露國側の現金取得額は結局右の五千萬圓に更に幾何かを追加すること〻なるだらうと云ふ

北樺太の資源と價値

大體一億二百四十八萬圓
水産、林産、農産、石炭埋藏量、石油埋藏量等

【東京電報】問題となつて來た北樺太の價値に就ては資源の價値と國防上の價値を綜合して評價すべきものであるからその評價は非常に困難であるが此處に最も確實なる方面の調査に依る資源上から見た價格を算出すれば略左の通りである

北樺太の價格一億二百四十八萬圓

內譯

水産上より見たる價格八十萬圓、林産上より見たる價格三千九百二十四萬圓、農産上より見たる價格五十七萬圓、石炭埋藏量より見たる價格四千萬圓、石油埋藏量より見たる價格二千百八十七萬圓而して右價格算定に關して概說すれば

一、北部樺太の面積約一萬五千哩

二、水産は都市に依り經濟界の變動に伴つて差を生ずるも平均産額五十萬圓內外

三、林産森林の面積は三百二十萬町歩にて現存する木材の總數は十五億石

而して北樺太に於ける木材の年産は六百五十四萬石であるこの樺太の木材を最も有利に使用するためには現地に於ける製材事業であるがこれが不可能なれば內地に運搬しなければならぬこの場合の價格を算出すれば北樺太の木材と同等の木材が東京に於ては一石時價五圓であるから今之れを市內迄の運搬費を二圓五十錢とし北樺太に於ける製材費並に陸上運搬費を二圓とすれば現存地に於て五十錢の價値がある從つて五十錢以下に買收するものとすれば年産六百五十四萬石の價格は百九十六萬二千圓と見做すことが出來る

尼港賠償三四千萬圓？

駐兵軍事費要求を取り止め
但し賠償は北樺太利權租借に振り向けられん

【東京電報】露國は尼港虐殺事件の責任を負ふ事となつたが最初日本側にては右賠償中には七百名の被害者慰藉料の外之に伴ふ駐兵軍事費を合算せる約一億五千萬圓程度の要求を爲す目論見なりしも最近にいたり軍事費は要求せざること〻せしもの〻如く三四千萬圓程度の賠償を提示するらしい而して氏の賠償を北樺太の利權租借に振り向かへんとするのであるが露國では租借利權の額は一億圓以上に見積つて居るから此兩者の懸隔は多大である又露國は日本の出兵による損害額については未だ明示しないから不明なるもこは他日尼港及サガレン問題の諒解後に於て要求するもの〻如く何れにしても十一日の會議に於ては薩哈嗹の利權評價につき彼我の意見を交換する筈である

租借期限と評價

—期限は五十年位か—

【東京電報】尼港事件解決に伴ひ當然問題となるは北樺太の租借期限利權評價シンクレア會社に對する保障交換問題等なるが租借期限は日本は九十九ケ年を主張すべきも多分五十年位の處にて折合ふべく利權の見積りは租借期限に比例するも兩者の主張に懸隔を生ずべく豫期されて居る又シンクレア會社に對する保障問題は日本は飽迄峻拒するらしいと

ヨ氏夫人箱根行

【東京電報】ヨッフェ氏夫人は十日ダフチャン及書記官ツーリッパ兩氏を同伴箱根に行つたが這はダ氏の來朝を機會に靜養を試みんとするものであると

ヨ氏病狀

別に變化なし　阪本博士談

【東京電報】ヨッフェ氏の健康は一進一退ではあるが別に變化を見る樣なことは今の處認められない唯九日の會議に於て思ひ切り種々の事を論議したらしいので其爲め多少の疲勞を覺えた位のことで心配するやうな兆候は見えない旁々本日夫人が箱根へ遊びに行つた程である我外務省が箱根に會議地を變更すると云ふやうな話は私は信じない

森氏ヨ氏訪問

【東京電報】森恪氏及びアントノフ氏は十日午前十一時四十分前後して精養軒にヨ氏を訪問した森氏は會談一時間半にして辭去せるが右は後藤子の旨を受け病狀見舞のためであると

法審第一回總會

【東京電報】臨時法制審議會選擧法改正に關する第一回總會は九日午後一時半より首相官邸に開會左の諮問案につき審議した

衆議院議員の選擧に關する法規を改正するの要なきか要ありとせば其綱領如何

定例閣議

【東京電報】十日の定例閣議は午前十時より首相官邸に於て開會首相以下各大臣出席內田外相より日露豫備交渉に付報告あり引續き今後の方針に關し協議を盡し尚前議會通過の諸法案の施行を整理し後前面の內外重要政務を打合せ一時半散會した尚日露豫備交渉は目下大體順調に進みつ〻あるが順調に纏まらば會期は來月十日頃迄に終了するならんと

鮮人團體 相愛會擴張

夜學校開設

【大阪電報】在阪鮮人救濟のため大阪市西區市岡排天町に事務所を設けた鮮人團體相愛會大阪本部にては事業を進捗せしむる爲め今回大軌沿線鶴橋町に夜學校を設け國語の教授を爲すこと〻なり十日午後七時より開校式を擧行したるが收容人員は約三百名なりと

浦鹽貿易狀況

【東京電報】浦鹽特許局の調査に依れば本年二月十五日より五月十日に至る三ケ月間に於ける沿海州貿易は輸出三百五十二萬九千五百三十留にて輸入三百〇七萬五千九百六十二留にて差引出超四十六萬三千五百六十八留である內日本との貿易は日本へ輸出二百五十二萬七千八百三十五留、日本より輸入八萬五千四百三十四留であると

片倉製絲總會

【東京電報】片倉製絲會社にては十日臨時總會を開き株式會社小澤組合併の件並に合併に依る資本金二百七十五萬圓增加の件を可決したるが尚取締役一名選任の件は前小澤組社長小澤誠太郎氏選任に決した

上院濠洲視察團

【東京電報】貴族院議員の濠洲視察團西尾忠方子一行は十日午前九時半特急列車にて出發した

練習艦隊遠洋航海

【橫須賀電報】來る二十五日江田島海軍兵學校卒業の少尉候補生同三十日橫須賀海軍機關學校卒業の少尉候補生は練習艦隊（司令長官齋藤中將）磐手、八雲、淺間に搭乘十一月七日橫須賀發遠洋航海の途に上るべしと

先決問題は憲法完成

【北京九日發電】保定に於て曹錕氏と協議中であつた山東省長熊炳琦氏は北京に來る筈である之と同時に保定會議は全然沙汰止みとなつたが保定方面の意嚮は憲法の完成を以て時局解決の先決問題とするに纏まつたらしい

各省々議會開催か

【奉天電報】山東省々議會より時局上一切の問題を解決する爲め全國各省の省議會を適當の地に開催せん事を奉天省々議會に通牒し來りたるより奉天省議會にては之に贊同する旨を回答した之は奉天が南方主張の聯省自治主義に贊成するものにて頗る注意されてゐる

民黨議員大半南下

【北京九日發電】民黨議員の大半は既に南下し殘るものも近く天津に引揚げる筈であると

陸軍豫算

—約二億圓—

明十三年度陸軍豫算の編成に關し最近大藏當局から天引二割減にして貰ひたいと云ふ注文があり又政友會から白川次官に向ひ更に一段進んで軍縮を斷行する餘地はないかと警告的意味を帶びた質問があつたが大藏當局に對しては天引二割減は到底出來ない相談なることを答へ政友會に對しては今年又軍縮を實行し得る位なれば昨年一緒に實行して居る筈であると述べ

共に不可能 なることを明かにしてゐるも大藏當局から受けた天引二割減の注文に對する陸軍の態度は無論妥協的であつて天引幾らとは引受ねるが陸軍造兵廠の作業に著しき影響なく職工馘首の必要を生ぜざる程度に於ては國防充實費の十三年度割當額を幾分繰延べ得ると信ずるから此點は誠意を以て研究し臨時部經費の節約を實現すると答へてゐる從つて國防充實費の明年度經費千六百九十七萬六千八百七十五圓は前記の趣旨に基き多少減額される筈であつて其程度は目下關係各課に於て取急ぎ調査中であるが二十日頃迄には

繰延べ可能 と認むべき事項が明確と成るから豫定通り本月末に豫算概算を大藏省に回附し得る手順である十二年度に於ける軍縮の結果浮いた經費は三千三百萬圓であつたが明十三年度には約三千六百萬圓が節約されるから手取り四千萬圓の節約と云ふ第四十五議會における衆議院の注文に逐次近づきつ〻ある譯である尚明年度新規事業の主なるものは

一、度量衡法改正に伴ふ器械新調費

二、一般的退職手當附與に要する經費

三、航空隊充實費

四、在鄕軍人會補助費

の四項であつて何れも陸軍當局が已むを得ざるものと認めた事業であるが第二、三、四項の事業は其經費の額を動かし得る性質の物であるのに反し第一項は法律改正の結果是非共實施せねばならぬ事項であるから査定の餘地なきものである以上の精細な數字は本月末でなければ決定せぬが明年度陸軍豫算概算の總額は約二億圓見當であらうと稱せられて居る（東京）

多島海上の三日間（九）

總督に陪隨して　高須賀生

鯖を追ふ女の群と青山島

毎年夏になると僅か三、四月の間に數百萬圓と云ふ驚くべき收入を擧げて居る此の多島海の鯖漁業は內地では追々梅雨に這入らうと云ふ五月末頃先づ慶尙南道の巨濟島で其の狼火が揚がる。するとそれが毎年此の島々で味を締めて居る小賣商人に忽ち傳へられ、彼等は北から次へと傳へられ、彼等は北叟笑んで島に押渡るのである。所が是等の小賣商人ではまだ問題にならず、兎に角明日の命も知れぬと云ふ漁師には何と云つてもその背景は女でなくてはならぬ。と云ふので一團をなす女の群が島に押渡つて初めて島は一時に活氣を呈するのである。

◇

釜山、馬山、木浦等の鑑飲屋、蕎麥屋、小料理屋等の溫突に身を潛めて雪の降る間は丁度冬眠の樣な形式になつて居た女は此の巨濟島に漁師が入り込んだと云ふ事を聞き傳へると先づ漁師相手に一夏を島で暮した經驗のある女は『貴方も島に行かないですか、今年は大變多漁だそうだから……』と外の女を誘ふ。初めは其の氣でなかつた女も漁師相手に多少の苦痛はあるが金時計も買つて貰へる、指輪も買つて貰へると云ふ樣な話しを聞かされると內につい其の氣になる。其處話しが纏ると、其の內に衣類などで身やかれる樣になる料理屋、飯食店等が此處彼處に立所に五、六十人ぐらいの女は出來るのである。それが一團となつて島に押渡る。サアそうなると其の女を追ふて第一番に吳服屋が行くと化粧品屋が行く湯屋が行くと云ふ狀態で、鯖を追ふ漁師の群、漁師を追ふ女の群、女を追ふ吳服屋と云ふ鯖梅に次から次と金で島から島に是等の群は糸を牽けて引張る樣なものだ。

◇

そして夫等の人々は一つの島に約一ケ月ぐらいづゝ住んでは次々と移り住む。先づ巨濟島をスタートに蘿老島、巨文島、青山島と云ふ順に此の島に來た時はもう夏も鯖盛りの前後で夏期の漁業は一先づ此の青山島で打切られることになつて居る。これが濟むと約一ケ月ばかりも休憩して今度は秋さばになる。秋鯖も同じく巨濟島に狼火は揚り今度は二手に分れて一つは青山島方面に一つは方魚津から鬱陵島と日本海に向つて同じく鯖を追ふて行くのである。斯くて夏の初めから秋の終りまで島々に移り住む漁師に附添ひ働き抜いた女の群は島を渡る潮風も一入寒さを加へ、秋の七草も霜に凋れて何となく物の哀れを感ずる樣になると、荒び切つた顏をして再び鑑飲屋等の爲めに釜山や馬山、木浦等に舞戾り亦冬寒を俟つて此の地に身を沈めるのである。

◇

我等一行の今視察する青山島は既に本年の夏漁の終りであつた。記者は試みに青山島の醫師に衞生狀態を聽いて見ると『これと云つて別に病氣はありませんが殆んど花柳病患者です』と答へた。花柳病患者……それは當然の歸決であらう。彼等には醫娼妓の許可證は殆んどないのだ。莞島警察の話しによると許可證を何故度はぬかと喧しく云ふ內には何時か次の島に移つて殆んど手段の施しやうがないと云ふ。而も是等の女の內には內地から誘拐されて來る女が非常に多いので常に銳い眼を瞬つて居るとの事であつた。

◇

斯くの如き狀態で青山島は今漁期の眞最中である。而も最初は一日四、五萬尾の漁獲であつたが今頃では一日六十四萬尾からの水揚があり此の處分法としては氷詰めとして殆んど鮮魚の儘內地大阪、下關等に向けられ、鹽鯖の一部が僅に鮮內の需用に供せられて居るに過ぎないとの事である。今年の漁業狀態は大正九年以來の豐漁で今の調子なれば此の一夏には裕に八十萬圓ぐらいの收入を擧げ昨年等に比しては殆んど其の二倍であらうと島の人は語つて居た然し此の多額の收入が殆んど內地に旋出せらるゝとは吾が朝鮮としては實に遺憾至極と云はねばならぬ

◇

總督一行は此の島を詳細に視察して再び艀によつて金剛丸に引揚げた其の時普通學校の生徒が小旗を振りながら山を越へて總督歡迎の爲濱に下つて來た。然し其の時は既に總督一行は本船に引上げた後のことで甚だ氣の毒であつた。一行はこれから此の島を去る海上三十哩の一孤島巨門島に渡り燈臺守を慰むべく錨を上げた。午前十時である。記者は食堂に飛込で漸く朝飯にありつき頻りに船の飯を頬張つて居る。

營業無盡範圍擴張

下層金融の福音

朝鮮に於ける營業無盡は內地無盡業令に模倣し昨年八月から朝鮮無盡業令が施行されたが其範圍頗る狹く一口一千圓以上期限五ケ年以上口數百以上に組立てる事は至難で以上の講を組立てる時は情を具して朝鮮總督の認可を受くる事になつて居る所が本令では無盡業者は勿論加入者に取りても不便が尠くなかつたが池田與三郎氏を社長とする共濟無盡株式會社に於ては京城の如き經濟力の最も發達しある都市に於て下層金融の疏通を圖る一方にては益々民間の苦痛を緩和する必要を痛感し三千圓講五ケ年半五千圓講六ケ年半の期限で新規に組立てる事を企劃し朝鮮總督に申請中の處去る四日附で認可せられたが最も時代に適應した機宜の措置として一般より歡迎せられてゐる今後は事情之を許す時は府當局者も極力盡力して一般の無盡業者の便宜を計ると

明年度地方費豫算

先づ現狀維持か
仕事は多きも財源乏し

總督府明年度豫算も愈々編成期が近づき各局部からはボチ〳〵と財務局に其の材料が提出されて居るが地方費豫算の概要に付當局者の語る所によれば地方費豫算も當然中央政府の方針に則り明年度も緊縮方針で進まねばなるまい。所で現狀を見るに朝鮮は內地の府縣と異ひ賦課金即ち地方稅の收入なるものが各道を合して一千二百萬圓弱、臨時恩賜金が九十五萬圓、前年度繰越が百五十萬圓、國庫補助金が四百萬圓、其他雜收入が二百五十萬圓合計二千萬圓內外のもので之を各道に配當すれば一道

百五十萬圓 內外の豫算となり實に貧弱なものである。然し仕事と云へば土木費、衞生及病院費、勸業費、社會救濟事業費、教育費、道評議會費等で有らゆる方面に事業があり、更に府、面の必要な事業を擧ぐれば恐らく枚擧に遑があるまいと思ふが之にも拘らず斯くの如き貧弱な財源を以て地方振興を圖ると云ふ事は甚だ無理な注文である。然らばと云つて積極的に進むと云へば

國庫補助を 殖して貰ふか左もなくば新稅を設くるか、增稅に俟つか三途何れかの方法に出ぬ限りは何等の方法もないのである。然し補助金は多少の增減は出來るとしても今の場合新稅は到底許されぬ所とすれば先づ幾分の增稅に俟つの外はないが增稅と云つて見た所が地方稅の稅目によると地稅附加稅、市街地稅附加稅、戶稅、家屋稅、屠畜稅、漁業稅、船稅、車輛稅と云つた樣なもので之れこそ增稅して差支あるまいと思ふ樣なものは一つもない。結局は現狀維持と云ふ外はあるまいが强ひて方法をとるとすれば

南鮮の如き 人口の稠密した所には增稅を行ひ北鮮等の人口稀薄な所は現狀維持と云ふ方法を採り所謂將來は其實力如何に俟つと云ふ方法によつて進むより外に合理的な方法はなからうそして先づ振興の圖れる處から振興を圖り漸次各道に及ぶと云ふ計劃を實行する事が最も時宜に適した遣り口と思ふが結局明年度も本年と大差なく二千萬圓程度のものに落付き謂はゞ現狀維持と云ふ事にならうが統治の方針とする地方自治等と云ふまで進む事は當分は到底思ひもよらぬとであらうと思ふと

加藤首相說明要領

法制審議會に於ける

【東京電報】別項法制審議會に於ける諮問に付き加藤首相の說明要領左の如し

衆議院議員選擧法は時勢の進運に應じ從來屢々之が改正を企て大正八年五月改正の結果選擧有權者の數を大に增加したけれ共漸く普通選擧の聲が盛んになつたのと內外の趨勢に鑑み政府は更に全般に亙り調査をなすの必要を認め昨年十一月特に內閣に衆議院議員選擧法調査會を設け委員を任命して詳細なる調査と研究とを遂げしめたのである然れども衆議院議員選擧法の如き重要なる法律の改正は其結果が憲運の進展と國民の福祉に及ぼす影響頗る大なるものがあるから政府は廣く朝野の衆智を集め之れが改良の要否と方法を討り以て更に愼重なる考究を盡すの必要を認め玆に諮問第五號を提出し諸君の愼重なる審議を煩はすものである

內地移出生牛數

六月中仁川を經て內地へ移出したる生牛數は牡牛三歳以上二頭價格百三十六圓同三歳未滿一頭價格六十八圓牝牛三歳以上六十頭價額四千八十圓同三歳未滿四百六十八頭價額三萬一千八百二十四圓總計五百三十一頭價額三萬六千百八圓にして一頭の平均六十八圓であると其主なる買入地は水原、德沼、鐵原、鳥致院等にて又仕向地は下關、香川、大阪方面である此等の移出業者は京城に於ける東洋畜産興業株式會社仁川の谷本茂三郎水原の忽那新八等にて其外兵庫尾道地方の者二三名あると

造林事業許可

不二興業會社では豫て慶北の某地を中心とする地帶に造林事業を計畫し出願中であつたが此程右の一部八千町步に對し許可の指令があつたので近く事業に着手する豫定であるが事業の完成には三十ケ年を要し投資額二百廿餘萬圓を要する大事業であるが尚近來各處に於ける造林出願者は漸次增加し東拓の如きも新理事尾崎氏が切に造林の緊要なるを說きつゝあれば同社は今後の活動と共に此事業は水利開墾の業と同じく半島の重要事業となるべき模樣である

公社債發行高

五月中に於ける公社債發行高は五千五百七十三萬圓にして之れを前月中の發行高に比すれば七千八百餘萬圓の減少であるが一月以降累計は五億七千九百十三萬四千餘圓である、尚五月中の發行內容次の如し（單位圓）

國債	五三、〇〇〇、〇〇〇
地方債	八八〇、〇〇〇
銀行債	一、八五〇、〇〇〇

鮮銀地金輸移出

五月中に於ける鮮銀の地金輸移出高は六十八萬七千餘圓にして之れを前年同期に比すれば五十八萬二千餘圓の激增である尚本年一月以降の輸移出高は百二萬九千餘圓にして前年同期の累計に比し約七十萬圓の增加を示してゐる五月中に於ける輸移出店別次の如し（單位圓）

▲本店一四四、八五七▲平壤三九、九〇一▲其他五〇二、九九九

仁川市場在米

仁川市場に於ける七月一日の在米は前年同期に比し玄米七千四百五十六石白米千百二十九石粒三萬四千二百六十五石粉米八百四十七石を增加し居れるが現在高は玄米七萬九千九百四十四石白米二千百九十七石粒四萬二千八百八十七石粉米千九百八十六石であると

軍事輸送會議

=場所變更=

來る十三日より三日間開催の軍事輸送會議を金剛ホテルに開催する豫定となり居りしが右は都合に依り開催場所を變更し龍山鐵道局、京城鐵道局特別室に於て開催の事となつた列席者は參謀本部、朝鮮軍、關東軍各參謀等なりと

東拓移民募集

數よりも質を選ぶ

東拓の移民數が少いのは誠に遺憾とする處で其方法條件等も多少研究の餘地はあらう總督府當局に於ても此事に就ては尙一考するとの事である併し東拓移民は徒らに數の多きを以て足れりとせぬ彼等は斷農指導と模範農民として恥しからぬ人格經歷を募る其處に人知れぬ苦心が要る。不二興業の移民は多少東拓の移民とは性質を異にし內地農民の生活緩和を目的とする故に募集方針も自ら異つてゐる渡鮮後も內地人は內地人だけ新に開墾した處へ一部落を作らせる一方鮮人の爲には鮮人だけの理想農村を作らせる、東拓が移住地に困つてると云ふが無論現在の社有地で充分とは云はれぬ併し未だ數年間は每年數百戶の移住者を入れる餘地はある。現在選定した移住地がなくなれば開墾でもして新な移住地をつくる事も出來る。當者の移住民渡來數が少いと云ふもつまり內鮮融和の趣旨に背かぬやう其選定に注意するからで之が爲には一戶あたり二百圓以上の募集費を使つて居る。要するに東拓は數の多きより質のよいものといふ意味で働いて居るのである（東拓某氏談）

地方改良講習會

京畿道主催地方改良講習會を來る八月一日より五日迄五日間月尾島潮湯旅館に於て開催すると講習科目は地方改良思想問題等で內地より一名鮮內より數名の講師を聘する筈で講習員は府郡內に於ける青年團體の中心人物又は社會教化事業に相當の識見と熟誠を有するもの一府郡二名を選び並に地方改良事務擔任府郡屬各一名宛を網羅し其他の希望者若干名の定員とする筈であると（仁川）

副業品共進會打合

各地より入城中の朝鮮副業品共進會委員は十二日午前十一時より商業會議所に於て會務打合せ會を開く筈

人事消息

▲石原留吉氏（元山府尹）十日朝入城不知火旅館へ

▲澤永彥四郎氏（鎭南浦府尹）十日夕入城同上

中元御贈答品

サクラビール

一打入

半打入

化粧函

宮內省 陸海軍省 赤十字社 御用達

カタログ進呈

テント

安いテント仕上り候

東京深川熊井町二永代橋際

小川治兵衛商店

電話本所 長 六七八八 五二八九

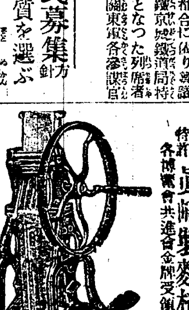

眞崎製麵機

專賣特許 各博覽會共進會金牌受領

眞崎式麵機ハ運轉輕快勞力僅少明ト改良ニハ常ニ斯界ノ先驅ヲ爲シ紹介他ノ模倣シ能ハザル最高精販賣也○詳細型錄郵券二錢要ス小形四十圓ヨリ大形四千圓迄各種家庭用及ソバ屋用ハ規模小價低廉陳列場ニハ各種麵機多數陳列セリ

東京淺草雷門東仲町二〇

Ⓜ 眞崎麵機商店 眞崎直吉

電話淺草 長二八〇四 一四六〇九 一三二五 振替東京 七五三一

拜啓仕候炎暑之候各位益々御淸勝之段奉賀候陳者我京城義勇消防組ハ明治三十九年五月創立ニシテ伊藤友松氏當時消防小頭トシテ專ラ其衝ニ當リ其後四十二年ニ組頭ニ就職シ現今ニ至リ申候此間同氏消防組ニ盡サレタル功績ハ顯著ナルモノニ有之候大正十年當局煙草倉庫火災ハ京城稀有ノ大火ニシテ當時消防ニ從事シ强火之爲メ腦ヲ犯サレ爾來健康常ヲ失シ靜養ヲ要シ候今回退職ヲ決心シ引退スル事ト、相成候事ハ我々組員一同誠ニ遺憾ニ堪ヘザル所ニ御座候就テハ此際多年ノ功績ニ酬ユル爲メ引退紀念演劇ヲ興行シ其純益ノ全部ヲ組頭ニ贈呈シ紀念ト感謝ノ表情ヲ計畫仕候間大方各位何卒我等一同ノ微衷ヲ御賢察被下御贊成ト御援助ヲ賜リ度一同ノ目的ヲ達成スル樣特別ノ御配慮ヲ賜リ度御依賴申上候 敬具

京城義勇消防組

小頭 安達久次郎

小頭 大石貞七

總係長 矢野善雄

同 荒谷庄太郎

係長 村山源平

同 佐竹小太郎

同 副直司

同 高木菊松

同 松田實太郎

同 山口久吉

同 消防手一同

百眞言

株式米穀相場必勝秘法拔粹錄は全國に冠絕せる秘法百 相場 勸業 大阪市外千舟町 振替大阪六七五九番 プライス研究所

贊化病院

京城明治町一丁目 電話二四四番

內科 小兒科

入院隨意 毎日五名を限る 施療す

醫學博士 古城憲治

鯨

赤肉 尾羽 皮 專業問屋

尾羽毛

下關市唐戶町

㊥ 平井成一商店

洋鐵鋼鐵道船舶建築材料其他工業諸器械附屬品商

角野商店

釜山幸町 （電話二三三番 振替京城一三三九）

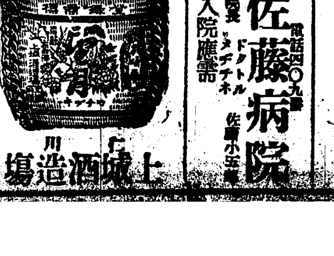

仁川 上城酒造場

仁川 佐藤病院

電話四〇九番 院長 ドクトル メヂチーネ 佐藤小五郎 入院應需

內科、小兒科 仁川仲町

高木醫院

電話七一九番

耳鼻咽喉外科專門

ドクトル 小島醫院

京城本町三丁目 電話本局三三五五番

巴里の花と謳はれた濮子夫人の葬儀

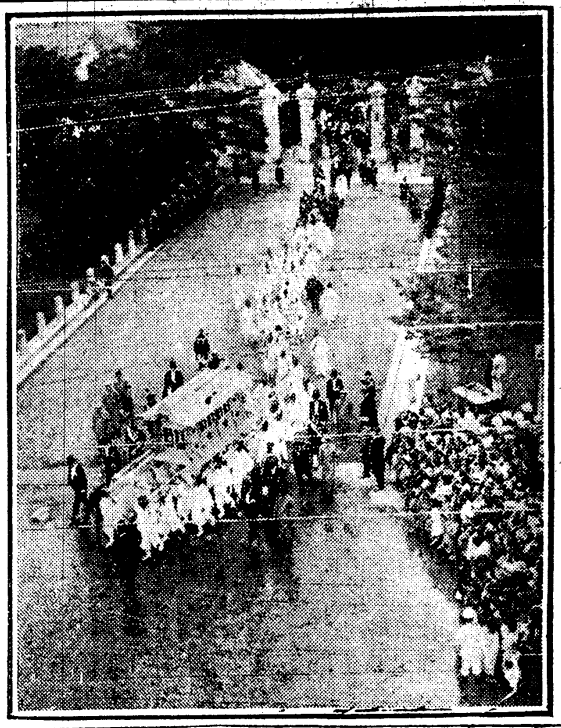

（寫眞は七日午前十時讃花前田侯爵邸より日暮里葬場に向ふ處）

式典は勤政殿で擧行
慶會樓は來賓の接待所に當てる
副業共進會の規模

副業共進會の收支總計豫算は夕報に所報したが設計圖に依れば今回の共進會場は光化門を這入つた總督府新廳舍の右側から勤政殿の裏手を遠く慶會樓の向ひ側に至るまで一帶の地域に亙つて居り殊に賞狀の授與や其他の式典は勤政殿內で擧行し慶會樓は一般來賓の接待所に宛てることゝなつて居る乃ち通路から云へば正門を這入つた右手の城壁に沿ふて本館三號館が在り之を前に北面しそれと建春門との間には一號館二號館とがこれも花壇を前にして西面する更に接待所の慶會樓と對した右方城壁迄の空地一帶は特設區域となつて爰にも特殊な出品人達が思ひ〳〵の趣向を凝し周圍には又家禽舍や家畜舍が建てられて此の特設區域と接待所との間及び大池の對岸と左岸とには無數の賣店が建ち列ぶ尚中央の賣店の左裏には演藝館が設けられ更にその左手奥には餘興場も出來る筈で共進會協贊會の各事務所及び休憩所等は恰も全會場の中心となり式場たる勤政殿の裏手に建てられることゝなつてある即ち以上の記述に依つて共進會の規模は大體之を察することが出來る譯だが共進會の之に要する經費は本館三棟の修繕費二萬圓許りを別にすれば十五萬四千七百圓の豫算で延人員十六萬人を入場させる見込支出の主なるものとしては設備費其他の二萬餘圓出品費の五萬五千餘圓審査及褒賞費の一萬二千餘圓等となり尙印刷費一萬五千餘圓の內五千五百圓では副業奬勵に關する宣傳用册子及びポスター、ビラ等を造る計劃である

若い天才 提琴の
朝鮮が生むだ 桂貞植君
多年の宿望を果し この秋獨逸へ行く

夕暗があたり一面をとぢこめて夜の帳が下されようとする時分から每夜の樣に神田の中華民國基督敎靑年會の寄宿舍の二階の一隅から或は哀愁を帶びたやうな或は浮き立たせるやうな妙なるヴアイオリンの音があたりにもれて心ある者の耳をそばだゝせることが度々あるこの妙音の主ー それは在留數百千の朝鮮人中の若き天才音樂家と謳はれる桂貞植君（二〇）である、この若き天才音樂家桂君は永年の志望がかなつてこの十月世界音樂の都なるベルリンに渡り彼の地の音樂院に入り三四年間みつちり研究することになつた、桂君は平壤鷺里八十六番地に牧師桂澤宣氏を父として生れたのであるが父の職業の關係から生れ落つる間もなくから聖樂に親しみ九歲の時に早くも平壤に開かれた外人の音樂會に招かれて獨唱し殆んど外人連を驚かした、其の頃からしげ〳〵桂君の宅に出入りしてゐた平壤崇實大學敎授の元米國人で歸化米人のナイネル氏についてヴアイオリンを手にしだしナ氏が昨年歸國するまで前後六七年間も師事してゐたが此の間に桂君の腕は益々冴えて來た、かうして君の研究心は到底平壤では滿足されなかつた燃える樣な熱心と豐な天分とを有つた同君は遂に一昨年三月故鄕の崇實大學音樂科を終へると同時に音樂修業とドイツ語習修の目的でヴアイオリンを抱へて東上し直に宮內省の樂師多忠亮氏についてヴアイオリンを研究することになつた、かうして今度ベルリンに留學する樣になつたのであるがゆうべ寄宿舍に同君を訪ふと東洋人が五十年間も愛用してゐたのを四百圓でやつと讓つて貰つたといふ古びたヴアイオリンを手にしながら『一度七月卅日に歸國して此秋出發します、其の前に今月中に一度友人が送別演奏會を開いて呉れるといふトウベンのソナタの樣な大物を自由にこなせる井口愛子さんが一しよに出て呉れることになつてゐます私の演奏會です、私の最もすきな曲はそれはサラサテのチゴイネルワイゼンやベートウベンのミヌエット等です』と語つてゐた（東京）

砂上に嘆いて
淚した自殺前の有島武郞氏
苦惱を歌によせて友に贈る

有島武郞氏の死に就て知人川崎造船所技師原熊太郞氏は語る 有島氏の死に際會して思ひ當るのが一つあるそれは五月三日或る講演會があつた時吉野作造博士の紹介で有島氏が講演する事になつて私の宅に一泊された際色紙に歌を書いて貰つた其中記憶に殘つてゐるのは

伊豆越えていづくへ行くか雨の脚の聽え聽えず夜をこぐるかな（新潟にて）

砂にゐて佐渡を見居れば淚しぬかそけくなげくわれにやは似る

此の他數種あるが私は有島氏に非常にセンチメンタルになつてゐるぢやないかと言つたら淋しく笑つてゐたが今から思へば其時互に會して矚に淋しさのあつたことを覺えてゐます

又同氏のひさ子夫人は語る 有島氏が死なれる約一週間前波多野氏との交際の事を詳しく記し最後に近く自殺せねばならぬ旨の手紙が來ましたので主人は眞青になつて八方心當りを探し廻つたが行方が判らぬ爲めがつかりして歸つて來まして以來每日淋しい〳〵とかこつてゐた矢先八日此の事件を知つたのです、宅の主人は波多野と問題が起りさうなことは知つてゐた模樣です、あの方は非常に情に脆い方で私共の四人目の子供が死んだ折等は本當に心から慟哭して下さつた位です（神戶電報）

本社主催の 講・習會
本日より開催

本社主催の婦人子供服並に刺繡講習會は愈々今十一日から黃金町日本生命ビルデングに開催されるが甲部の會員は必ず鋏、モノサシ（一尺）雜記帳鉛筆をお忘れない樣携帶されたく、會場はビルデングの二階の廣間であるからお履物は混雜の整理上階上へ御持ち願ひ度く尙各自上草履を持參されれば至極好都合である

本社主催講習會

期日　十一日より廿四日迄二週間

場所　黃金町日本生命ビルデング

科目　（甲）……（婦人子供服）（乙）……（ドロンウオーク、リボン刺繡、佛蘭西刺繡）

講師　婦人子供服　小高榮三郞　佛蘭西刺繡　田鎖つう子

會費　（甲）金四圓也　（乙）金三圓也

申込所　明治町一、米倉京城支店、同二、尾琴屋商店　太平通二、京城日報社受付

規定

一、會員數は甲乙兩部を通じて百名限り

一、講習は甲乙兩部の中何れを選ぶも隨意又兩部を併習されるも差支なし、但し併習の場合會費七圓

一、講習日は甲乙隔日とす

一、甲部の講習は午後一時より五時まで

一、乙部の講習は午前午後の二部に分ち午前は九時より正午まで午後は一時より四時までとす

攝政宮殿下 葉山へ行啓
約一ケ月間御滯留の御豫定

攝政宮殿下には十日午前九時三十五分御出門入江侍從長御陪乘モーニングの御略裝にて珍田太夫以下供奉申上げ東京驛へ行啓あらせられたが驛には兩陛下御使を初め加藤首相、淸浦樞相其他文武高官の奉迎送裡に午前九時四十五分御發車十一時五分逗子驛御着直に葉山御用邸へ入らせられた、同地には約一ケ月間御滯留の御豫定であるが儀式祭典其他の爲め時々東京へ還啓あらせらるゝ場合もあり目下鎌倉御用邸へ行啓遊ばさるゝ筈にて御裁可書類取扱ひの爲め別府內閣書記官同地へ出張した（東京電報）

教授連の書入時
旅行をしながら金を儲ける
二時間の講演で最低謝禮五十圓

大學敎授の書入れ時である地方講演期に入つて帝大、早稻田、慶應、明治、商大、高師の各大學の流行敎授は愈々十日頃から全國に涉つての講演戰を開始しそれ〴〵得意の研究題目に新思想の自己の智識を布くが昨年に比べて地方の智識慾は益々旺になつて來て居るうちにも昨年迄は吉野、福田、大山、長谷川、北澤諸氏の全盛時代であつたが今年は新鬪朝者や哲學的思索のある思想家が歡迎せられるやうになつた地方講演の旗頭は何んと云つても早稻田で昨年の大山、北澤氏に代つて今年は新鬪朝の志賀重昻、中村進午博士が引張り凧で杉森孝次郞氏は何時も變らぬ第一等の人氣役者哲學の伊達保美氏が新に現はれ帆足理一郞氏も相當の人氣であると云ふが同じ新鬪朝でも北昤吉氏の人氣と來たら全くダメで明大は小林丑三郞博士を筆頭に松本（重敏）睦道、米田兩博士も相當申込みがあり商大では福田德三博士に代つて上田貞次郞博士が擡頭して居た。化して來た避暑地の輕井澤、別所、野尻、諏訪等にもそれ〳〵夏季大學の催しがあり一流講師は一日二時間の講演で最低五十圓と云へば二夏の講演に多い所は四五千圓の謝金の實收があるから此の不景氣の時に講演會の出來る譯だ

行脚餘滴（5）
悲痛なる追善講演會
淚に彩られた其夜
日山未亡人の健氣な覺悟

日山校長の死は校下の父兄兒童及職員丈の痛惜にとゞまらず、全釜山府民をして泣かしめた、又附近の職員をして淚を絞らしめた其の葬儀の如きも釜山では滅多に見られぬ盛葬であつたのも凡て之れ故人の德の然らしむる所である

◇

六月の向上日たる十一日の夜、知恩寺に於ては故人の追善講演會が開かれた、本堂には父兄母姉及び職員が溢れて居た、其中にはまだ年若い未亡人の面窶れした姿も見えて居た。

◇

太田秀山師や妹尾理事の血を絞るやうな講演に聽衆は今更のやうに哀愁を覺ゆると共に鋼が上にも故人の高德を慕つた、講演が終つてから未亡人は頭垂れ勝に壇上に現れて挨拶された、其の悲痛なる辭を聞け、孰か斷腸の思なからむ

◇

『今回の不幸に際しまして各方面から厚い御同情を頂きました事に就いては故人も遺族も共に深く感謝致す所で御座います、幾ら考へて見ましても凡てが夢の樣で御座います、杖とも柱とも恃んで居たものに……こんなに早く別れて仕舞はうとは夢にも思ひ設けぬ事で御座いました、

◇

その日から全く途方に暮れました燒場から歸る途中に谷川に投じて故人の後を追はうかと考へました……けれども八歲を頭に三人の子供ある事を思ひ起して、やつとの事で氣を取り直しました、

◇

けれども日數が經つにつれて又復前途が暗くなつて行く樣で途方に暮れぬ譯に參りませんでした、病院から寢具が返つて來ました時、若しも未だ此の寢具に病菌が殘つて居るものならば感染して死ねば好い……などゝ淺墓な心も抱きました。

◇

併し今夜皆樣方の厚い御同情あるお話を承りまして、自分のつまらなさを恥じ感じました、私共親子四人の行手に橫たはる行路難は覺悟して居ます、此の上はせめて子供に故人の遺志を繼がせたいものだと希つて居ます、

◇

三人とも女の子の事で御座いますから花々しい事は出來ますまいが精神だけは必ず受け繼がせて皆樣の御同情に背かぬ決心で御座います、尙ほ今後とも陰になり日向になり御同情と御援助を賜はらむ事をお願ひ申上げます……』

◇

氣丈ではあるが流石に女性である淚共に下つて斷續する所聞く者をして座に堪へざらしめた、しめやかに淚を絞る音が彼方此方に漏ちて來た、本田君は壇へ躍ねて起ち上り『吾々職員は誓つて出來る丈け御援助申上げます』と叫んだ、一同も此の際に和した

◇

何と云ふしめやかな悲しみ深い、そして又何と云ふ緊しい人々の集ひであらう、故人の靈も必ず喜ばれた事であらう

◇

十五日の豐記者は本田君と未亡人を訪問した、玄關にさしかゝると門標は故人の筆蹟と思はるゝ故人の名前である、土間の下駄箱の上には故人の運動靴が淋しく殘つて居る、頑是ない子供は父の死も知らぬ氣に見知らぬ客の顏を打目守つて居る、床の間には故人の寫眞が祀つて香煙が漂ふて居る、

◇

本田君は未亡人の今後の取るべき路に就て種々意見を述べて其意を強からしむる事に努めた、今年八歲で尋常一年になる頭の子は母親に父の死を聞かされて『それぢや之れから私が此の家の大將になるのそして私が大人になつてもお父さんは歸つて來ないの』

『あゝ何と云ふいぢらしさだらう』

四百餘圓の寄附を得て
職工側の意氣昂る
ゴム靴工の罷業事件益々紛糾

ゴム靴工の罷業は職工團體の後援を得て職工等の意氣當るべからざるものあり益々事態は紛糾してゐるが、仲には大分軟化したと目されてゐる女工もある模樣である。又九日夜天主堂敎會堂で催した罷業援助の音樂會で入場料四十五圓を得例の朴一渠は云ふことである、斯くて九日までに集まつた罷業援助同情金は四百七十餘圓の寄附を得てゐるが所轄鍾路署では此の罷業に關係する各團體の態度には好感を持つて居らぬ模樣で要するに此の團體が此の期に於て私腹を肥やす樣な事に成つてはならぬと云ふ處から罷業女工等の團體加入を禁じて各團體が罷業を益々惡化させることのない樣に配慮する由である。又一方工場主側は十日夜再び齋藤ビルデングに會合し多數の女工も參集して事件の解決を急いでゐるが確定的には何等得る處がなかつた

因みに十日夜の會合は、豫ねてより女工側は勞働聯盟會等の關係團體を物足りなく思ひ東大門署か鍾路署を仲に入つて貰ふ樣に希望して居たので斯く愈々事件が紛糾して來たので鍾路署の三和警部が仲に入ることになり齋藤ビルディングに工場主を招いて會見したもので、多數の女工等は此の會見を氣にして成行きを見に來てゐる程彼等は一方に於いて非常に事件の解決を望んでゐるので既に解決の曙光が認められた模樣である 此罷業に依つて朝鮮勞働會ソール靑年會及び同情會等の性質を知るに至つた鍾路署では今後是等の團體に對し執る可き態度を決定し發表する由である

四年來の奇病で
飯を食はぬ美人
饅頭とモナカの餡が常食

大阪府下東天下茶屋田中千代（二九）は四年來米飯は一切食はず饅頭やモナカの餡を食ひ飯を食ふと直ぐ發熱すると云ふ奇病で親戚は非常に心配し各方面の醫師に診察させたが一種の病氣で病名は未だ判らぬが本人は餡丈けの食事で胃腸も害せず頗る壯健だと（大阪電報）

小波氏の講演
南鮮巡回日割

十三日	馬山	午前八時	（會場未定）	小學校生徒
同		午後二時	（同）	高女生及婦人會
同	鎭海	午前―	（同）	學生と婦人
十四日	釜山	午後一時	（同）	草梁釜山鎭方面父兄母姉
		午後二時半	（國際館）	釜山府內父兄母姉
		午後四時	（高女講堂）	高女學生
		午後九時半出發連絡船にて歸東		

「何にも仙人」の話に
大供の知事も部長も大喝采
全州の小波先生講演會

九日午後裡里の講演を終つた巖谷先生は直に迎へに差廻しの自動車にて全州に向ひ少憩の暇もなく小學校に於て『太郞兵衞銀行』と題するお伽噺をして一千餘名の男女兒童を初め一般父兄を喜ばせ引續き普通學校に到り三年以上の男女兒童及び一般の爲めに講演を爲し大喝采を博したが『何にも仙人』の噺を聽いた中には支角知事、川崎警察部長、參與官等の顏も見えた、旅館平の家に歸つてからは暫らく休憩の後八時半から料亭二葉に於ける有志の歡迎會に臨み一泊の上十日午前八時全州出發光州に向つた（光州特電）

元山海岸通　高等御旅館　愛媛館　電話長二二三番　六一八番

花菱銀行頭取 控訴棄却さる

曾て高知地方を騷がせた高知市株式會社花菱銀行の不正事件に連座して懲役三年に處せられた同行頭取西原直方は十日の公判に出頭しなかつた爲め缺席で控訴棄却の言渡しがあつた（大阪電報）

喧嘩を鎭めに來た
巡査を鐵拳で撲る
巡査は眼の下に負傷

十日午後九時四十分頃府內黃金町四丁目電車停留所附近で二名の內地人が大喧嘩を始め果ては電車通りを轉げ廻る程の取組合ひとなつたので四丁目交番より巡査が驅け付けて引止め樣とすると一方の齋藤馬助（三〇）は矢庭に巡査の眼鏡に鐵拳を飛ばしその破片の爲めに巡査は右眼下に深さ骨膜に達する負傷をした喧嘩をして居つたのは土木請負業櫻井町二の一八九居住の前記齋藤馬助と同町四の一九七會社員大羽庄五郞（二こ）であるが喧嘩の原因は金錢上の問題らしく兩人は巡査に暴行を加へたので直に本町署に引致取調中である

◎鼻が高くなる ▲隆鼻器無料貸與

鼻は人生の花で最も大切な物で幸と不幸の分れ道は實に鼻の格好一つである靑年男女の內で▲獅鼻▲だんご鼻▲わし鼻▲裏天鼻▲其他鼻の格好の惡き人は本法は器械式の注射や隆鼻術でなく自宅で人知らぬ間に鼻の高くなる新案特許の整鼻器を希望者に無料で貸與すハガキで申込めば療法見本郵送す東京市牛込通寺町東京醫療器械製作所

海軍飛行船 處女飛行

霞ケ浦海軍航空隊で組立てた海軍航空隊のUT型飛行船は十日處女飛行を試み東京の上空に至り一周して所澤に歸つた（東京電報）

日本人を拉去して
榮位を夢みる馬賊の頭目
草河口の襲擊を企つ

鳳城縣瑗陽城附近に根據を有する馬賊頭目文龍山、夏永山等の一團約三十八名は五日瑗陽城にて人家を襲ひ人質三名を拉去して南下したが六日朝本溪湖縣各路子北溝附近に現れ更に漸次南下して草河口を襲はん形勢に同地住民は恟々たる有樣なるが彼等の一團は總て拳銃及小銃を所持する頗る優勢なる集團にして又彼等は曾て津浦線に於て外國人を拉致したる馬賊頭目等が何れも支那大官に任用されたるに鑑み近く草河口在住の外國人（日本人）を拉去せむと豪語しつゝありとて當地方官憲は目下嚴重に警戒中（安東）

紅茶を獻上

德田孝氏は十日牧野宮相を經て小田原の農園に出來る紅茶（瓶詰罐詰二斤）を兩陛下並に東宮殿下へ獻上した（東京電報）

歐米露事情講演

國際親和會及び京城基督敎靑年會主催の下に十一日午後八時から長谷川町公會堂で講演會が開かれるが總督府商工課長平井三男氏の『歐米を巡りて』本社社員鮫島宗也君の『在露十年の回顧』なる講演がある筈で傍聽料は不要であるから多數の來聽者を見るであらう

向上會例會

修養團京城支部にては十一日夜永樂町二の八四本氏方に於て向上會例會を開く筈であるが今回は特に夏期講習に關する協議をもなす由であるから成るべく多數の出席を希望する

運動界
十一對零で 滿鐵軍慘敗
大連の野球戰

京城の滿鐵軍對大連の滿洲俱樂部の野球試合第一回戰は十日午後三時より大連滿鐵グラウンドに於て擧行試合前に滿鐵軍の田代選手が病氣のため出場不可能となつたので瀧崎選手が代つて二壘を守り第二回目に滿洲軍安打四失策二で四點を入れ七回目に同安打三失策一で四點を入れ結局十一對零で滿鐵軍は慘敗したが第二回戰で雪辱せんと選手は扼腕してゐる（大連發十日夜京鐵局入電）

演藝案內

喜樂館　日活直營　坂本町壹丁目　電話五九七番
十一日より盆興行として大提供
米國パテー映畫第五回目 連續 天空の怪物 九編十八卷 全四卷 猛烈は愈々大昇降の天使を背景とした白兵戰か展開せらる!!
松之助以下大車輪の新撮影 千代田の双傷 全五卷 外記 十一代將軍家齊公の時世に殿中御書院番松平外記は一身を犧牲にして殿中に放埓無慚の旗本を討果す、忠孝の大英作品、山本嘉一、市川春衛、澤村春子、鈴木歌子主演
日活向島派快心の作 白痴の娘 全五卷 實事哀話

大正館　國活特約　每日晝夜
當る十一日より大公開
〇國活 夏の都ベニスの風景 長尺
オリエンタル會社作品 人情劇 ライオンの復讐 二千三百呎 印度のある臣下が大名を殺して城主となる其新城主は神聖を持つた大名の手の中の花としようとしたがライオンは新城主の罪を受けて復讐をとげた オリエンタル會社提供
正喜劇 思ひ出の戀 二千五百呎 エリシヤとブルーデンスは親の許さぬ戀に悶へたがお互は其處に幾多の波を潛き離れては戀の殿堂に蘇生した アメリカン映畫社提供
大活劇 短氣のボップス 全六卷 ウイリアム、ラッセル氏が得意の妙技を發揮した活劇中の活劇 松竹キネマ會社最近の代表作品
新派 山暮るゝ 全六卷 ある山國の片田舍に葉子と云ふ私生兒の娘があつた葉子は浩二を戀してたが浩二は都に憧れてオペラスタの後を追ひ此の世を去つた葉子は不具の民雄は兄浩二を尋ねて黃昏の山頂に立つて泣けるだけ泣いた!

黃金館　松竹キネマ直營　每日晝夜
七月十一日より封切公開
パラマウントマガジン 全一卷
パラマウント映畫 映畫の進化
ドロシイギッシュ孃主演 正喜劇 感化院の娘 全五卷 ポーリシャノンと云ふ陽氣で樂天家の娘は感化院長の頑しまな態度に不滿を持つてわざと罪を犯して入獄したが世の中を始終明るく見る彼女は如何なる愛嬌と機智とによつて院長を善良に導いたか自然笑ひが起る大映畫
〇ウイリアム・ダンカン大活劇 大連續 唸る鐵腕 第十一第十二篇 四卷提供 メキシコの原頭烈風颯々として月影暗く秘密の此地を背景として凄壯無比の亂鬪が捲き起つた
松竹キネマ大作品、岩田祐吉、栗島すみ子、正邦宏、米津左喜子共演 現代劇 闇を行く 全七卷 白雲の流れ草のそよぎさては小鳥の囀りげに自然も人も只至純謙讓素朴にのみ生きてゐる樣に思はれる山村に起つた物語り

京龍座　龍山 電話三一番　當る七月八日より開演
東京歌舞伎一座 わ劇 見容會
史劇 一、御用聞お得意まり市ヶ原 一、明日の花 一、鳥夢物語 一、高山彥九郞 一、忠臣藏 三略卷

浪花館　明治町 電話二六〇
大阪落語花月連笑福亭松光一行 落語手踊（橘乃太郞）落語手踊（桂文丈）一、音曲四竹（笑福亭小松治）一、淸元踊（三桝家紋三郞）東京落語（三遊亭一圓）一、笑話仮り（橘家勝三郞）正席曲藝（桂文之助）透視術（大川淸子）人情噺（笑福亭松光）

★名刺　各印刷所にあり　東京馬喰町二　櫻井大二郞商店製

全治水

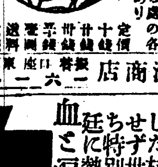

たむし、水むし、いんきん　其他皮膚病一切　夏期御婦人御子供衆 汗などしみるのへ お肌の荒れにはしまを込む ずいたまぬ 全治水 御用ひあれ ●全國到る處の各藥店にあり 定價 十錢 廿錢 卅錢 五十錢 壹圓 送料貳錢 尾澤商店 振替東京二一六二

りん病が瀉濁ご　自宅で人知れず秘密にナオル他の藥店になき妙藥あり切手三錢送れ人助けに無代で敎ゆ　名古屋市南かじや町　武藤龜吉

梅毒　花柳病の慘害に苦む方に!!　人に云はれぬ男女の秘密病　リン病に困る人　ヨコネに困る人　カンソに困る人　ケギレに困る人　グリ〳〵に困る人　かさ日に困る人　わけ毛に困る人　ふき出に困る人　擊かれに困る人　腦頭くて困る人　骨がらみで困る人　ハガキで申込め簡易治療法を無代送呈す　東京市本所區向島小梅町　東京國化學研究所

るいれき　百方の治療も効なく困難の人決して心配無用當院專門藥は政府で唯一の登錄されたキズ美しく治る責任製劑也無券添申込有れ急報す　和歌山市三年坂　◎瘰癧專門藥院

嫁入　東京式簞笥　破格に安價なる　御婚禮用は特に割引して居ります　既製品數種あり　本町三丁目京劇裏　桐箱師　村瀨香濟店

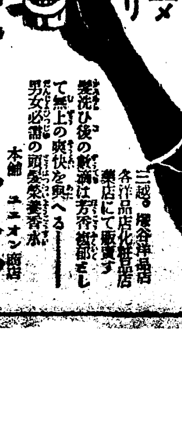

カユミ止メ フケ取リ　ユニオン香水　髮洗ひ後の數滴は芳香馥郁として無上の爽快を與へる!!　男女必需の頭髮榮養香水　本舗 ユニオン商店　三越、丁子屋洋品店 各洋品店化粧品店藥店にて販賣す

魚釣具　投網　捕鳥用各種カスミ網　京城永樂町二丁目　吉備商會　電話本局二二三八番　振替京城四四四番
投網 四分目二番岩八百匁一張拾四圓　同五分目二番半岩一メ匁一張拾四圓　前金送料五十錢　代金引換九拾五錢
捕雀用カスミ網 絹上網糸製 高六尺三尺二間張　前金送料負擔　代金引換貳拾八錢
チエロ化粧料卸專門　卸商　御小賣共御申越次第定價表進呈

りん病七日藥　本劑は強力藥胃腸無害重い程藥効迅速男も女も一日二日で學理で治る七日間服用せよ此藥は七日分以上なし端書で申込次第代引郵便急送す　大阪市堺筋八幡筋電停北　山口藥院

十一日より盆興行 特別大提供 〇料金特に値上せず　日活向島派快心の作　主演 山本嘉一、市川春衛、澤村春子、鈴木歌子、夏日香代子、其他　大阪朝日新聞掲載　實事哀話（實景應用）白痴の妹を持つた模範靑年が妹可愛さの餘り大罪を犯した彼を憐むしずけき村の校長は同情の卅餘年の教職をせし特別辯護人となり法廷に熱辯を振ふた全篇血と淚の純映畫劇　白痴の娘
千代田の双傷　松之助劇　全六卷　松平外記　連續大活劇第五回目　天空の怪物　喜樂館

魂の力【第十三回】

中村雨之助作　小寺柳村畫

父と子

組織家のヴエランダーでは、主人の兵馬と長男の瑤郎とが話してゐた。

『お前近頃、審一郎の家へ行つてみたかね』と、兵馬がきく彼は年齢五十歳を越したかと思はれる、體格の立派な老紳士であつた。涼しさうな着物に兵兒帶といふ、樂さうな服裝をして籐の安樂椅子に足を踏み伸ばして、葉巻の煙を緩やかに吹いてゐた。

『えゝ行つて來ました。此の前の日曜に訪ねて遣りました』

瑤郎も今日は和服姿であつた。背の高い肩寛な體に、不細工に衣服を着て、額に附いた帽子の跡に、軍人らしい逞しさを見せながら、彼も頻りに鉛口を燻してゐた。

『何んな容子だつたかね。而うして京子とか云ふ彼の女とは矢張同棲を仕て居るのかね』

『然うです。矢張一緒に暮してゐます』

『彼は此頃塚谷さんの製紙工場とかに通つて居るさうだが、眞實かね』

『眞實です。彼の工場に雇はれて、機械部の主任をやつて居ます』

『機械部の主任？あんな小僧に何が出來るものか。塚谷さんもさぞ御迷惑なことだらう』

『然うでもありまんよ。彼れで却々評判が好いんださうですよ』

『何の評判が好いんだか知れたものぢや無いはゝゝゝゝ』

『お父さん、貴方のやうに、自身の子を、然う自身で安く見縊つて終つては可哀相です。審一郎だつて帝大を出て、兎に角あれでも工學士といふ肩書を有つてゐるんですから』

『或は然うかも知れん。お前でさへ參謀本部へ出て勤まつて行くんだからなあ。お前なんかが參謀をやつてゐて、それで戰爭に勝つことができるかと思ふと、隨分頼り無いものさねえ』

『是は酷い。お父さんなんかは、子を見ざる事、親に若かず、とでも云ふんですね。はゝゝ』

『不肖の子供揃で、親の鑑に適ふだけの人材が無ければ、それは仕樣が無いさ、はゝゝゝ』

父子は少し他愛もないことを語合つてゐたが、その間に瑤郎は、再び眞顔になつて話しかけた。

『お父さん、貴方は、彼の京子といふ女と審一郎とを、何うしても離して終はなければならないと思つて居被やるんですか』

『無論然うさ。彼んな女とくつ附いてゐては最後には乾度碌な目に會はしないからね……』

『だつて審一郎が何うしても別れないと云つたら何うします』

『その時は止むを得ん。莫迦な件を思ひ切るだけのことさ』

兵馬の眉の邊に、悲痛の色が浮んだ。

『思ひ切る？、それも宜いでせう然うしてお父さんに捨られた方が、審一郎は寧ろ幸福だと思つてゐるかも知れません』

『お前までが然んな莫迦なことを言つては困る。親に見棄てられても彼んな得體の知れない女と一緒に生活がしたいといふ、それが何うして幸福なんだろう。莫迦々々しい』と兵馬の御機嫌がだんだん險しくなつて行く。

『失敬ですがお父さん、貴方の思想と審一郎の思想とには、その間に餘程の距離りがあります。少くも現代の青年の思想は、最近に著しく變つて參りましたよ。殊に審一郎は彼如いふ一本調子の人間ですから、今の女との戀に活やうとするためには、寧ろ名も一切を犠牲にしても介意ないといふ意氣込で居るかも知れません』

『お前はまた、馬鹿に審一郎の肩を持つぢやないか。軍人に似合はないなかなかの粹人ぢや喃、あは、、、』

『そんな理由ではありませんが、眞面目な審一郎ばかりを責めるのは可哀想です』

『何が可哀想だ。彼な不孝者に、同情すべき點は微塵もない。彼等をあの儘にしていつまでも捨て置くと最後には俺たちが、世間から笑はれなければならない。今度といふ今度こそ、乾度斷然な處置をするつもりだ』と、兵馬は精一ぱい、六つかしい顏をする。

瑤郎は困つたやうな顏をして、ぢつと父の顏を凝視てゐた。

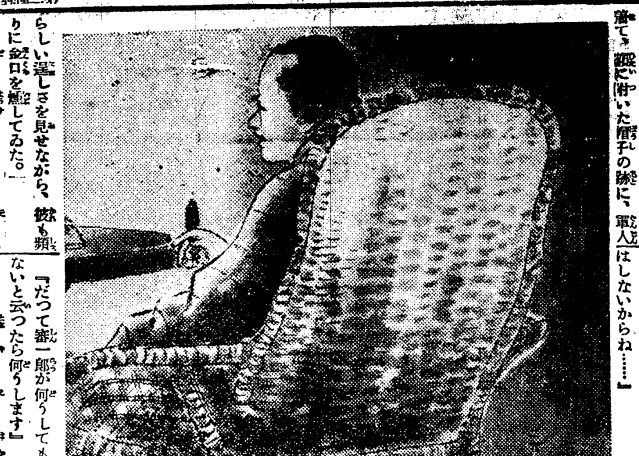

京城明治町二丁目
中央婦人科院
院主 衣笠茂
電話三三四〇番

皮膚科 外科 專門
京城太平通二丁目
扇田醫院
電話二二五八番

新柄ネクタイ 新荷着
柄自慢
明治町通り 富屋

京日文苑 投稿歡迎

短歌題『夜』 尾上柴舟選
俳句題『暑さ』 內藤鳴雪選
川柳題『濡れ』 井上劍花坊選
締切 七月十五日（各題共）
賞金 天一圓半、地一圓、人半圓
注意 一題一人三句、各題別紙に 用紙葉書、雅號作所氏名明記 京城日報社『京日文苑』宛のこと
其他 各地會報歡迎。

俳句 內藤鳴雪選

題『夏木立』……（五）

○ 大邱 芳子
庭百歩楚々と風あり夏木立
月落ちて風や踊るらん夏木立

○ 京城 一角坊
船窓に眺めはるかや夏木立
夏木立空飛ぶ鳥も見えて居る

○ 同 松一
口笛に風呼ぶ人や夏木立
夏木立抜けて汀の用にまで

○ 光州 一波
一郎は日蔭がちなり夏木立
水よどむ此河筋や夏木立

○ 京城 水月
山を背に海を面に夏木立
塔の尖ちらちら見えて夏木立

○ 同 春曙
百萬の貔貅陣して夏木立
夏木立遙かに湖の見ゆるなり

○ 同 紫水
山越せば夏木立ある小里かな
脱ぎ散らす草鞋もあり夏木立
大鋸の木を切る音や夏木立

○ 同 長智
大江の水ゆるゆると夏木立
夏木立火の見梯子の高く立つ
夕空を鳥來て鳴きぬ夏木立

凉風句會（直洞）

『五月雨』『田植』『蓮』

曠方の靜けさを蓮ひらく音　溪山
朝霧の蓮田に濃き陽流れ晃　同
灘内は皆帆を卷けり五月晴　同
遠近の山綠濃し五月晴　五郎
玄關にさし捨て傘や五月雨　同
五月晴窓に迫りし山の色　双月
蓮池を濁して鯉の行方かな　同
腰伸して汽車を見送る田植哉　紫雲
尼寺の鑑淋しく眺めけり　同
朝月や蓮咲く池のさゝら波　吐風
五月雨や葉の荷高き馬車二臺　同
水櫃に夜を殘す燈や蓮の花　同

つばくろ吟社（三、七、七島致院）

『箒草』『燕の子』

四點
雨戸繰る灯筋走るや箒草　花翁

三點
雷鳴に落付き見へぬ燕の子　寂堂
雫滴る物干棹や燕の子　兎舟

二點
箒木につまゞ夜の露ありき　花翁
手のとどく庇でありし燕の子　竹雨
法話更く庭箒木や星明り　春三女
富山から入替來たり燕の子　吹竹
地に影して箒木長し夕小道　竹雨
聖廟の石階崩れあり箒草　穀堂
雨の樹へとんで子燕ゆれゐたり　花翁
長雨やうとうと眠る燕の子　蕉村

一點
箒木や畑を廻りて二三本　砂水
千石の軒より出たる燕の子　同
燕子の糞のかゝるや米俵　同
破れ窓の光る垣根や草箒　兎舟
箒木や蠅燒く庭の夕煙り　同
道狹に箒木植ゑぬ雨の庵　穀堂
古下駄を干す庭口や箒草　吹竹
子燕の光つ神棚へ巣立かな　同
箒木の出でありぬ蜘蛛の巣　同
子燕や酒屋の背戸猫の朝の人　寮三女
寺普請に拾はれて育つ燕の子　同
燕の子探す庇や夕明り　竹雨
箒木に影して暮るゝ瓦根かな　同
子燕の高なける家や皆賢き　依村
蜘蛛の巣行德は見えず箒草　同
箒草一本の庭塀高し　同

川柳 井上劍花坊選

『傘』……（五）

○ 清州 大公棒
縮傘並ぶ後姿の猫ちやらし
○ 鐵原 染谷瓢
思ひ切り太く番傘へ屋號
○ 清凉里 大眼
傘持つて行つて一と幕見て歸り
○ 公州 雄心坊
俄雨六本足の傘が行く
○ 仁川 溫泉獄
坐敷から傘さして出る初島田
○ 備後 天虫生
民衆化警察署でも傘を貸し

人 京城 天紅子
傘の骨すぼめる時に襟に入り

地 京城櫻井町 赤短册
一束の傘を抱えて下女は濡れ

天 廣樂灘 一蝶
借りた傘巡査私服の日に返し
評、ことさらで無くしかも常の事では無い、自然を觀察して眼光炬の如しとも云つて褒めたい

客 座 龍山 赤鳥
骨だけの傘に術が火て遊び
同 龍山 鶴郎
助六の子分毎日傘をさし

醫學と高週波電流

三浦博士が始めて東京醫科大學にヂアテルミーを輸入されて以來機械の改良に連れて至る所大病院に設置され其功果と共に益々普及して殆ど流行物の如き觀を呈するに至り遂には施術法を誤り或は申し譯的に施術する者等出で爲却て功果を疑はしむる者さへ出する樣に成りましたが一方施術法も非常に進んで驚くべき功果を現すもの多く機を見るに敏なる商人に依り療器と稱する是に似て否なる數種の小器が出づるに至りました

◎最もよい適應症は神經痛、脚氣、リウマチス、氣管支炎、胃腸諸病、肺炎、關節炎、睾丸炎、膀胱加答兒、婦人病等ですから困つて居る方は我社の物理療法へ來られん事をお勸め致します

電光化門四〇〇番內廿四

新刊紹介

▲鶴岡集（六月）五十錢 東京麻布區仲之町一 鶴岡社▲支那時事（六月）三十錢 東京々橋區日吉町一五 東方通信社▲朝鮮と滿洲（猶太研究號）一圓 東京赤阪區青山南町六ノ八三 東京社▲新朝鮮（六月）廿五錢 下關市竹崎町二十五 新朝鮮社▲司法協會雜誌 朝鮮總督府法務局內司法協會

▲近頃人力車夫が支那馬車に對して何のかのとかとかさわいで居るが貴社の前から練兵營停留所迄一圓五十錢と聞きましたが果して當然な賃金でせうか（支那馬車好）▲八九年前の悪風再び京城教育會に表はれ緊閥、同窓閥の濃厚なる色彩を示し茄子も杓子も意見も立たぬ實力の乏しい連中がやれ首席だの次席だのといつてそり返つているとは何と云ふ教育界の不吉だらう（憤慨有生）▲六日京龍館まへにて寫眞を一葉拾ひました（龍山線兵町五區の二三松山）▲六日本町の黃金町加藤樣賜手渡り受たし御住所御一報乞ふ（元山本町二小塚昌明）▲黃金町附近にて琴古流の尺八教授下さる所はありませんか（竹の根）▲迷惑生へ答ふ入違ひにて迷惑は當店にあり、違いますと云ふても一日數回同じ非人命に關し隱御用かは不知旭町とは程近き所御來光可し然し當て違いの電話は番號御見て以後注意あれ（本局一〇七番妹尾）

內科 胃腸病科
診察 夜九時迄
京城本町一丁目
石川醫院
電話【一九〇九番 三三五五番】

資本金 貳千萬圓
本店 大阪高麗橋
頭取 安田善五郎
副頭取 小川爲次郎
★ 株式會社 百三十銀行 京城支店
支店長 影山省二
電話 長本局五八番・一一九四番 振替京城一一三番
爲替取組先內地各方面並に朝鮮滿洲等樞要の地に有之候 銀行一般の業務御便利に取扱申候

艶は丸喜のカバン
七月中 夏季割引賣出
合資會社 丸喜商會
京城本町二丁目 電本三七五〇・三三 振替二七三一番

開業廣告
今般左記の場所にて開業仕り候間宜敷御引立御用命一偏に願上候
營業課目
醫療器械及諸機械製作
修理金銀ニツケル鍍金鍍銅
鍛細工並ニ看板鉸力細工
各病院御用達
SO 開正舍工作所
京城本町貳丁目五三番地 實業銀行本町支店横突當

入院 隨意
京城南山町二丁目六番地（天眞樓ヨリ西ニ至ル角）
片山內科醫院
片山信夫
電話一九五一番

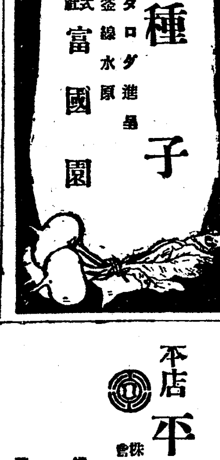

ミカド自轉車部
箱型 幌型
京城黃金町二丁目
電話本局三四三三番

拾貳封度 レール用
チルド車輪 在庫豐富
レール 諸機械商
京城府太平通二丁目九五
藤野商會
電話本局二一五一九番

本店 平壤
株式會社 大同銀行
電話三七四・七二二・一、二三八番 振替京城七七九七三番
頭取 横山直秘
鎮南浦支店 鎮南浦三和町 電話三六〇番 振替京城四一五八番
鷄里出張所 平壤府鷄里 電話八六二番
載寧支店 黃海道載寧 振替京城貯金七五五番

中元暑中の御贈答品には

實用的の品物をお選びになる事が必要であります。
實用的の御贈答用品には最も大切な左の要素を具備してゐなくてはなりません。

一、何れの御家庭でも必要な品で、好き嫌ひがなく、一般に喜ばれるもの
二、澤山有つて、永く置いても、品質の變らないもの
三、持歩きに嵩張らないもので贈答に便利なもの

○ミツワ石鹸は

一、何れの御家庭にも必要な日用品で、贈り先で喜ばれ
二、澤山到來しても、品質は永く置けば置く程良くなり
三、金高が多くも少なくも自由で、而も嵩張らず、持歩きに最も便利な一般御家庭の實用石鹸故に、

御贈答季節には、特に本品の需要が激增する所以であります。

○ミツワ石鹸の定價
參個包 金九拾錢
六個包 金壹圓八拾錢
壹打包 金參圓六拾錢

御贈答用ミツワ石鹸は何れの販賣店にても特に割引して御注文に應じます。市內は發賣元へ電話かはがきにて御一報下されば早速見本持參店員を伺はせます。

○ミツワ石鹸大形は三個函入一打函入の二種あり何れも同じ値段に提供仕候

ミツワ家庭藥
ミツワ椿油
ミツワ葡萄酒
ミツワ人參葡萄酒
規那鐵葡萄酒
肝油ドロップス
御園化粧品

發賣元
東京市日本橋區橋町四丁目
藥劑、滋養品、石鹸、香粧品、小間物問屋
登錄商標
丸見屋商店
電信略號〇ミヤ…… 振替口座東京七一〇番
電話浪花三〇・三一・四四八・四四九・四五〇番

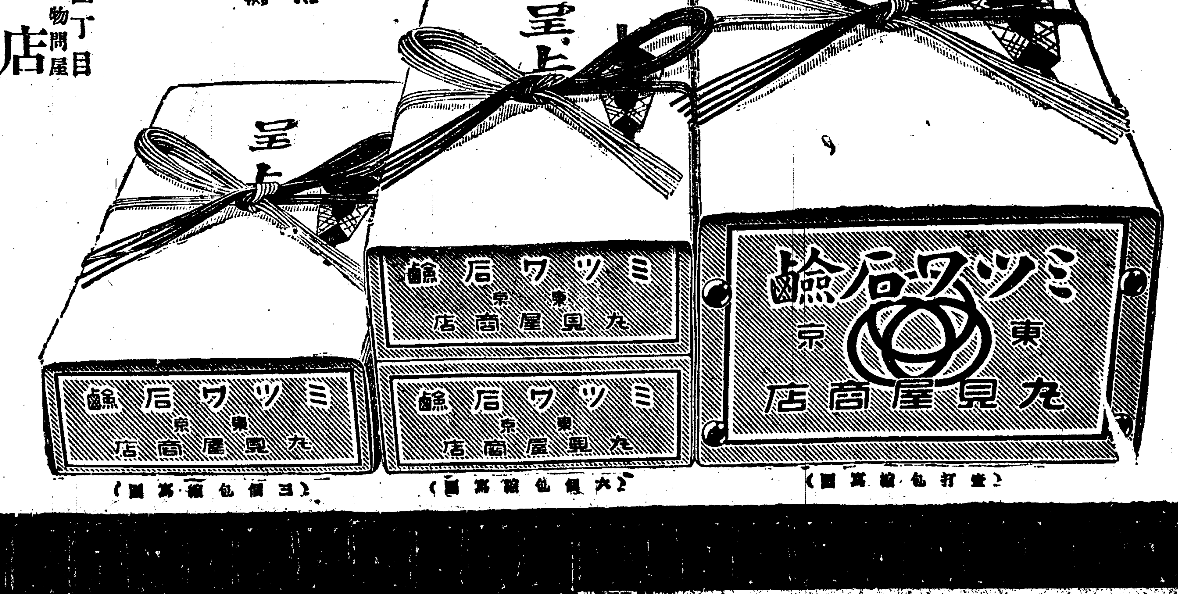

（三個包裝寫圖）（六個包裝寫圖）（壹打包裝寫圖）

京城日報
東洋文學の爲め

日露豫備交渉彙報

尼港賠償要求は抛棄

代償に露國は北薩哈嗹の[illegible]を[illegible]諒解案作製

【東京電話】九日の日露會議で協議の結果川上、ヨッフェ兩代表の私案として左の如き尼港問題解決案を作製し日本側は十日の閣議に附し正式承認を與ふべくロシア側はモスコー政府の承認を得て正式に決定さるゝ筈である

一、露西亞は尼港事件に對し全然無條件にて之れが責任を承認し且つ遺憾の意を表す

二、日本は尼港事件に關し損害の現物又は金錢賠償の要求を抛棄す

三、露西亞は日本が尼港事件に關する賠償を要求せざる代償として北サガレンに於ける利權を日本に讓與す

北薩哈嗹は買收せずに

利權を讓り受ける

期限の最長は九十九ケ年 問題は米國シ會社の利權

【東京電話】日露交渉は九日の會商で尼港問題に關する兩國の意見漸く一致せるより十一日よりは尼港問題と關連する北薩哈嗹の利權に就き協議すべく樺太の利權を如何なる條件で讓渡を受けんとするか或る特定の利權のみを相當の價格で買收せば簡單であるが現在露國間に於ける利權の條件は多くは利益配分の方法に依り其期限は長きは九十九ケ年短きは廿四ケ年[illegible]方針左の如し

日本はサガレン買收を斷念し利權讓渡により滿足す該コンセッションの期限は最長期九十九ケ年を要求し且其契約は如何なる露國の國內法規にも左右されざる事と云ふにある

露國委員はサガレン利權を讓渡するには米國シンクレア會社の利權を買收せざるべからずと主張したるが川上[illegible]

會議所を箱根へ移さん

[illegible]本博士と打合せする筈であつたが其後暑に向ふのとヨッフェ氏の容態が漸次不良に傾くので日露會議を適當の機を得ず次回の會議に移しヨ氏を動の地へ移す事とし九日川上代表は坂[illegible]かし得れば直に箱根へ移る意嚮だと[illegible]双方の意見並に之に對する日本側の[illegible]日も續行する

佛上院も批准か

海軍條約の難關去ると米の觀測

【紐育八日發電】紐育タイムス紙巴里特電は佛國上院は九月か十日頃海軍條約を批准するであらうと報じて居るが其他の方面の情報も齊く此說を裏書して居る一部に於ては再び行き詰りを見るかも知れないと憂慮して居るものもあるが大體に於て政府海軍條約の難關は切り拔けたものと觀測されて居る

伊國も批准せん

【華盛頓八日發電】巴里來電によれば海軍條約が佛國下院に於て批准されたに付き從來佛國の態度を監視しつゝ躊躇して居た伊國皇帝は近く其裁可を爲すであらうと

四國條約も批准

【巴里九日發電】佛國代表團は千九百二十一年十一月華盛頓にて調印された四ケ國太平洋條約を保留する事なく滿場一致で批准した

近東協定成立

萬事平和に終つたと土代表語る

【ローザンヌ九日發電】土耳其代表イスメット、パシヤ氏は聯合國代表との會議を終つてから新聞記者團に語つて「斯く會議は甚だ順調に進行し各問題に關して協定が成立した萬事が平和に終つたと

三問題意見一致

【ローザンヌ九日發電】公表に依れば土耳其及聯合國の負債利子を支拂ふ通貨利權讓與及び土耳其領土より撤兵[illegible]

精養軒の一室より（三）

日露豫備交渉の表裏

東京 一記者

時は推れ大正十二年六月十六日の真夜中零時二十分といふ頃の事である。前日來狹心臟の爲め身動き一つもならばこそ、氷よ、注射よと、侍醫のエッチンゲル博士、主治醫の阪本博士、看護婦の日昇るい子さん達を、一時も離し得ぬヨッフェ氏の病氣を外に、氏の夫人マリヤと秘書のレーヴイン氏とが自動車の相乘りで精養軒を後に外出したものである。これを目撃した新聞記者團は、さてはモスコーからの回訓が遅いので督促の電報打ちに出かけるのではないかと、始めの程はそれと誤りに徹して自動車でつけ出したところが豈計らんや、それはほんとうに豈計らむやであつた。

築地精養軒を後に夜の市內に自動車をヘビーさせながら走る二人の異人さん達は、中央電信局に向ふと思ひきや日比谷の交叉點から、ハタと躊躇したまゝ、公園の中へハンドルを向け、しばし徐行を續けながら霞ケ關方面に向ひ、更に三宅坂から櫻田門へ、そして二重橋前へ現れたかと思ふと、俄に點燈したがその點燈も馬場先門から茅場町までの間に過ぎず、其處からは又辻々の交番前を憚るやうに、ハンドルを築地病院前から俄に附近の精養軒を發見したから、遞信省横の土橋河岸へと向けた。そして其處ではもの〻三十分も自動車を停めたまゝ、運轉手を遠ざけて喃々喋々と私語したものだ。これを見た若い血の氣漲る新聞記者達は、これは飛んでもない特種だと、つまらぬ嫉妬心からか、興味本位であつたのだか、モスコーから來る電報以上に飛び立つたものだ。

そこで自動車を追かけて尾行した時事、日々、中央、萬朝、中外、報知の新聞記者等は十七日の朝刊締切の時間にやつと間に合せて、尾行の一段を長々と各社の社會部に報告し、レーヴイン君とマリヤ夫人とが斯く深夜病褥に惱むヨッフェ氏を捨き去りにして散步するなどは、只事でない事と間違ひなしと折紙をつけた。或新聞の如きは可なり露骨に秘事をあばいた、一私人の行爲といへばそれまでゞあるが苟しくも勞農政府を代表して日露交渉の全權を果すべき人の、內助者としてあるまじき不道德を指したものだ。われ等が勞農露國の法律、習慣、常識に從はぬ時は、彼等は投獄をさへ斷行して、われ等の自由を束縛するではないか。それを楯にとる譯ではないが、名ある貴婦人が若き秘書と戯れの夜を巷に求めた、しかも消燈までして飛び步くの態は、われ等日本の道德の許さざるところである。

論文にも出た、社會面の「ポイント」にも現れた、政治面の「トリビューン」にも現れた。或新聞は此に止まらない。[illegible]ふ恐ろしいニュースだ、なんといふ脫線を破裂させたものだ。[illegible]新聞は、ヨッフェ夫人の亂行を暴露して、熱海以來の[illegible]レーヴイン氏との戀愛關係を非難し各所に逃つて長々と語り出したのだ。會議はいまや日露の關係に於ても其月の下旬までには[illegible]されるであらうといふ大事の矢先に此の秘事はヨッフェ氏にとつて大きな痛手でなければならぬ。[illegible]

この議論された日本新聞の通譯を聞きとつたヨッフェ氏は、殆ど喪心せん許りに驚き且つ呆れたといふ。彼は夫でなくとも寸時もヂッとして居られない性の氣性を身が病床でベットにあるを忘れてかみ出すやうに『何と云ふ恐ろしい暗示だ、田口！マリヤを呼べ、レーヴインを呼べ！』と長春會議で松平歐米局長にしてやられた時以上の大目玉をむきだして怒鳴り立てた。しかし世界を股に、勞農政府の外交は俺でなくてはといふ自信を持つ彼の事ではあるが、目に入れても痛くない愛妻と信じ切つてゐるレーヴインとの秘密を彼が聞き知るには餘りに正直であつた。『町內で知らぬは亭主許りなり』といふ川柳が日本で傳へられてゐるやうに、彼ぁ其のものであるやうなヨッフェ氏も、秘事を擁いてハラ〳〵してゐる二人ではあつたが、その大膽なる強辯には如何することも出來なかつたらしい。

排日取締を更に求む

條約上の權利を侵害さると

【北京九日發電】吉田代理公使は二日外交部に對し排日問題に付いて嚴重なる抗議を提出したが六日再び外交部に通牒を送つて河南省陝西省湖南及三原の各地に於ける排日事項を列擧し日本より再三抗議を提出せるにも拘らず排日風潮は益々擴大するのみで之が爲め日本商人は條約上當然の權利たる通商居住の自由を絕えず侵害されつゝありと述べ此不法行爲取締の爲め嚴重なる手段を講ぜん事を要求した

勞農聯邦の憲法

施行に決し大統領はレニン氏

【リガ八日發電】ソヰエット政府の聲明に依れば社會主義共和國勞農聯邦の新憲法は莫斯科のクリムリン宮殿に於て會議で批准され直に施行する事となりレニン氏は聯邦大統領に任命された勞農聯邦加入の露國共和國は露西亞、ウクライナ、ホワイトロシヤ、トランスコウイサス、アゼルバイジャン、ジョウジヤ、及アルメニヤの七國であつて莫斯科を首府とする聯邦海軍、財政及び通商等の問題を管理する爲め聯邦評議會が組織される事となつた

印度洋の島に要港を設けよ

【倫敦九日發電】海軍豫備大佐ウイリアム、ヘーゼル氏はモーニングポスト紙に寄稿して、若しニコバー群島（印度洋中の十九個の列島）中のナンコーリ島に要港を設けるならばシンガポール海軍根據地として其の偉力と重要の度を幾層倍するに至ると

藤山氏日英親交策を力說す

【倫敦八日發電】東京商業會議所會頭藤山雷太氏は八日シェフィルド商業會議所の午餐會に招待された、席上氏は日英間の通商關係に就て一場の演說を試みて曰く 日英兩國の親交を增進する爲めにはお互に訪問し合ふのが最も善い方法である英國皇太子と日本の皇太子が御訪問を交換されたのは實に立派な例を示されたものである、兩國の實業家は之れに傚ふべきであると、次にシェフィルド商業會議所會頭は日英兩國の親密な關係を喜ぶ旨を述べた

法學士の巡査

六月二十八日芝の巡査教習所を出た百餘名の巡査の內岩武秀雄（二六）といふのがある君は[illegible]を出て昨年京都の[illegible]で卒業した法學士である[illegible]の繁文が實際に努力の酬いに[illegible]と新米巡査の君は語つて居た（東京電話）

定價 [illegible] 廣告料 [illegible] 編輯兼發行人 泥谷良次郎 印刷人 小川三之介 發行所 京城太平通一丁目 合資會社京城日報社 [illegible]

支那時局解決策議決

北京外國團體[illegible]合會を組織して[illegible]

黎元洪南下は八月

【天津九日發電】黎元洪氏は[illegible]八月[illegible]南下[illegible]

新財政總長は王氏

【北京九日發電】閣議に於て[illegible]財政總長張英華氏辭職を許し同時に王克敏氏任命する事に決した

內務明年豫算

[illegible]

旅費支給改正

宮內官吏の

【東京電話】宮內省から內地や海外に觀察や視察に派遣される人々は後其費用は嚴しきりで支給されるとになつた[illegible]九日の官報で發表された[illegible]

副業品共進會豫算

十五萬四千七百圓

朝鮮副業品共進會は既報の如く九日總督府第二會議室で評議員會を催したが滿場一致を以て決定した豫算は左の如くである

収入

科目	豫算額
入場料（入場人員約十六萬人、平均一人十二錢）	一九、二〇〇
補助金	四五、〇〇〇
寄附金及	六〇、〇〇〇
雜收入	三〇、五〇〇
合計	一五四、七〇〇

支出

科目	豫算額
給料	三、七五〇
事務員給料	
傭人費	九、六四〇
給仕、小使給	一、〇五〇
活動寫眞技師及辯士給料	六〇〇
看守人給	二、三四〇
産業宣傳館助手及切符賣	七〇〇
守衛費	三、六〇〇
臨時人夫賃	一、三五〇
雜給	四、九四〇
職員以下賄料	
旅費	二、五〇〇
被服費	二、五〇〇
需要費	十、三三〇
備品費	五、二五〇
消耗品費	二、〇〇〇
事馬賃	
自轉車借上費	五〇〇
通信費	二、五〇〇
電話費	四〇〇
電燈費	一、〇〇〇
寫眞費	六〇〇
印刷費	三、〇〇〇
事務用印刷費	
速業宣傳印刷費	
感謝狀印刷費	
諸印刷費	
設備及修理費	
家畜家禽舍設備	
放魚池費	
水道設備費及使用料	
緣門設備費	
便所設備及修理費	
郵便局出張所設備費	
掲示板及立札費	
電燈設備及使用料	
修理費	五、〇〇〇
雜設備費	三、五〇〇
出品費	五五、〇〇〇
參考品調製費	三、〇〇〇
出品物運搬費	一四、〇〇〇
陳列諸費	三、〇〇〇
館內裝飾費	三、〇〇〇
陳列及說明板費	五、〇〇〇
審査及褒賞費	三、四九〇
審査員手當（二十名分平均一人五十圓）	一、〇〇〇
審査員旅費	五〇〇
褒賞費	一〇、九九〇
式典費	一、二五〇
開會、閉會式費	二〇〇
褒賞授與式費	一、〇〇〇
各式雜費	五〇
雜費	七、三〇〇
汚物掃除費	二〇〇
廣告其他雜費	九〇〇
圖案手當	一〇〇
巡視手當	一〇〇
賞品費	三、〇〇〇
接待費	三、〇〇〇
豫備費	一七、四三〇
合計	一五四、七〇〇

滿蒙貨幣統一計畫

鮮銀の金券を以て 然し正金との間に一悶着起らん

【東京電話】滿洲と日本との間の取引[illegible]同地方の貨幣を統一し同時に[illegible]鮮銀の金券を[illegible]漸次回收減少する[illegible]

「京城の事ならば御承知あるまい、お答はせぬ筈だ」と追求すれば「まア〳〵左樣、妙ッぱなから詰めずにドさい」と「京城の學校兒童の衛生狀態は如何です」「學校の方面もやるのだと云ふ事は知りませんが――」と頗る迷惑な態度

餘り苛めずに巧みに逃げる

加藤新京城府技師

既報の通り京城府衛生技師に新任した加藤氏は九日夜入城したが十日朝は府に顏を見せて居た、氏は大正五年の京大出であるから齡も今漸く而立を越したばかりであるが譯の割合には長けて見える春のスラリとした痩形の男である。「初對面に何かお話を――」と切り出せば「昨晩着いて來たばかりで[illegible]

工事課長異動

京城郵便局工事課長 遞信技師 木村昌作
釜山郵便局工事課長を命ず
京城郵便局工事課長 遞信技師 森田省三
釜山郵便局工事課長を命ず
遞信局工務課勤務を命ず 遞信技師 土岐亨
元山郵便局工事課長 遞信技師 河井通俊
元山郵便局工事課長を命ず

財務部長に對する指示（承前）

一六 都市金融組合に對する監督に關する件

[illegible]

一七 金融組合經費の取締に關する件

[illegible]

一八 村落金融組合理事の轉任に關する件

[illegible]

一九 道職員又は金融組合職員の金融組合加入に關する件

[illegible]

布哇學生團日程

[illegible]

定例局部長會議

[illegible]

人事消息

▲水口隆三氏（總督府理財課長）[illegible]

▲松野二平氏（殖産局技師）[illegible]

▲深谷留三氏（殖産局技師）[illegible]

▲西村兵太郎氏（愛媛縣水産會副長）[illegible]

▲福島莊平氏（平壤商業會議所會頭）[illegible]

▲武內作平氏（勸信社長）[illegible]

茶話

十日の局部長會議[illegible]

京日案內

株券 金融[illegible]
讓店 [illegible]
帳場 入用 [illegible]
女中 [illegible]
募集 內地人徒弟 [illegible]
女中 入用 [illegible]
賣家 [illegible]
古本 [illegible]
ほねつぎ [illegible]
民衆 [illegible]
恩給 [illegible]
來れ [illegible]

內科 小兒科 外科 花柳病 松本醫院

▲新聞は京日▼ ▲京染はまらぎ屋▼

奉天 ミヤコホテル

胃腸病院

月經帶 ビクトリヤ

勉強旅館 朝陽館

▼有給外務員募集▲ 勸業債券月報社

肺結核新藥 ファゴール

醫學博士 高橋順太郎氏發見

肺結核、肺尖加答兒、肺炎、肋膜炎等に對しファゴールは卓効を奏す是れ普く醫學界の公認せらるゝ處なり。吉本、中濱、佐藤、澄川等の各醫學博士實驗成績はよく之を立證せり

▽著名藥店にて販賣す
▽實驗成績書進呈

一手販賣元 東京市日本橋區本町 友田合資會社

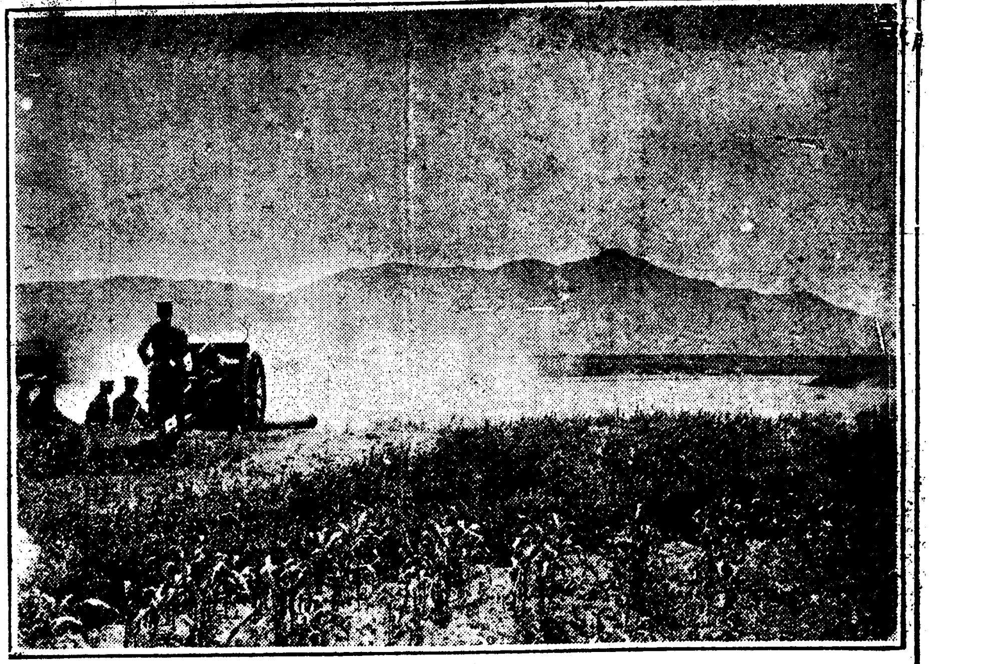

野砲隊の實彈射撃 (山の中腹に白煙の揚れるは砲彈の炸裂)

ダイヤモンドの錐で 二千尺の地底に寶を求む
鷺梁津に出來た燃料選鑛所で 各地方の炭田を調査する

客月中旬鷺梁津に開所した燃料選鑛研究所は引續き器械の購入や其他の施設に全力を注いで來た爲め事業の一部たる選鑛精煉の設備は八月末頃迄に石炭の利用燃焼等に關する試驗の設備も來る十月中には全部の終了を見て直に試驗を開始すべく意氣組まれて居るが更に炭田の調査については同所の開所以前即ち昨年の九月から咸北の鏡城炭田及び平南の無煙炭田地方に對し前者四班後者一班の調査班を送つて地表調査を行はしむる所あり更に本年は年度初めの四月から咸北の鏡城、慶源、慶興、鏡城等各地方に向け前記の四調査班を送つた外別に試錐班一組を作り瑞典のカデリウス會社及び東京人長田吉三郎氏の請負事業として西鮮平南方面の地域に對し百五十米突の淺部ボーリング及び深部ボーリングを行はしめ埋炭の如何と岩鑛の組成等につき綿密な調査を行はしめてゐる、乃ち淺部の方は長田氏の請負なので年度内に二十二本を試錐の筈此の内十六本は既に決定して十一本は既に着手し內二本は作業濟みとなり其の興味ある調査報告は近く次から次にと鑛務課當局に對し提出されて來ることゝなつて居るが深部試錐の方を請負つたカデリウス會社と云へば人も知る瑞典鐵及び鐵門海峽の海底隧道計畫に資する爲のボーリングを請負つて見事に成功した會社なので本年度の仕事としては前記の西鮮方面に八百尺千六百尺千六百尺のボーリング各一個宛を試みることなので器械の先端には金剛石八個を装著した所謂クレリヤス式のボーリング機を使用し目下せつせと仕事を急いでゐる、そこで此試錐は翌年も翌々年も引續き之を實行し深度の如きも二千尺までは伸長させる計畫だと云ふが地方調査の方は本年末迄に咸鏡北道及平南の見込で昨年中に調査を終はつた平南の价川、順川、徳川各郡地方に對しても既に去る四月から价川郡の一部に就き地表及び手突き法に依る地表探鑛に着手して居り追つてはボーリングに依る試掘をも實施の筈だと云ふ

攝政殿下 葉山へ御避暑

攝政殿下には御豫定の如く十日午前九時四十五分臨時列車にて東京御發葉山へ御避暑遊ばされた(東京電報)

駐在所を襲つた 鮮人の混した馬賊團 名刺を配つて金員を強要す

去る三日咸北慶源郡警察官駐在所を襲撃した賊團は其の後二隊となり主力約百名は老嶺方面に一部の約五十名は和龍縣三道溝方面に退却し仁義軍及び得勝と記した名刺を配布し金員を強要したる事實がある依つて右賊團は不逞鮮人の混入せる馬賊團であるとの說が最も有力である(警務局入電)

伊地知中將の 六男拘留さる

後備海軍中將伊地知季珍氏の六男鹿兒島縣七高等學校出伊地知彦則なる者は七日窃盜の嫌疑で麻布六本木署に拘留された(東京電報)

郵船重役夫人 自動車に轢かる

九日夜十一時二十分赤坂丹後町四四日本郵船會社重役加藤[illegible]氏夫人[illegible]

大阪朝鮮間旅客輸送 五百萬圓の飛行會社 使用機は佛蘭西から購入す

淺野總一郎氏は今回資本金五百萬圓の飛行株式會社を創立する計畫を樹て二三日中に創立總會を開いて創立[illegible]社長に內田嘉吉氏阪谷芳郎男[illegible]之に當る事に決した第一期計畫として[illegible]東京大阪間第二期は大阪朝鮮間の旅客輸送の計畫[illegible]つて居るが使用機の新式飛行機二十臺は佛國から來る十一月[illegible]の豫定である(東京電報)

一粒萬倍 の標語入の銀盃 貯金功勞者へ

遞信局が極力郵便貯金を奬勵し其實行に努めて相當の成績を擧げつゝあることは屢々報じた通りであるが今回同じく貯金奬勵宣傳の意味に於て選ばれた貯金功勞者四十六名を選び內二十名には感謝狀に銀盃一個宛を添へ殘る二十六名には感謝狀を贈つて其功績を表彰した右篤志家は何れも地方の郵便局所と協力して先づ郵便貯金の奬勵勸誘に努め自費を投じて印刷物を作り何か公衆の集會等好機ある毎にこれを配布して宣傳普及に力を盡し或は式典を紀念とし又は節約デーを設けるとか其他郵便切手貼付の貯金臺紙を無料で配付し貯金會又は規約貯金組合を組織して自ら幹事の任に當り郵便貯金を戶別に集金する等有らゆる方法を以て郵便貯金の增加を圖つた其功績は實に顯著なものである今感謝狀と銀盃とを受けた者を擧げると左の通りである

▲忠淸南道瑞山有島誠▲同[illegible]森崎[illegible]太郎▲同論山葛城[illegible]▲同[illegible]山奧巫作▲京畿道始興木村重[illegible]▲慶尙北道[illegible]川齋藤靜夫▲慶尙南道咸陽長谷川泰三▲全羅南道麗水多田金太一▲慶尙南道東萊濱口長生▲平安南道石岩洪彰鎬▲平安北道義州米山金作▲同厚昌原田岩四郎▲同[illegible]▲同碧潼川小島榮▲同文與呂保平▲同朔州阿比留今太郎▲同厚昌石井力▲江原道伊川李昌煒▲平安南道[illegible]德田宅周

因に銀盃は貯金標語「一粒萬倍」に稻穗を配した浮彫模樣のある優美なものである

無頼漢を頼んで 山中に籠り挑戰す 葬儀人夫對衛生人夫 東大門署で鎮撫した

既報(府內新堂里)一の九八番地葬儀人夫南華春植(三二)外九名は去る八日光熙門外で鮮人に惡戯された事から新堂里衛生實行部の掃除人夫朴甚祚(三二)外五名が鮮人に加勢したのを遺恨に思ひ隊伍を組み双方共に負傷者を出したが翌九日午後十時頃尚葬儀人夫等は新堂里西部遊民通りの破落漢に依頼して總勢約百名が新堂里の衛生實行部裏手の山中に立籠り復仇すべく挑戰した處之れを見た衛生實行部では人夫達を戶外に出さず絕えず警戒して居る內急報に接し駈付けた東大門署員數名の鎮撫を命ぜられ漸くとなきを得た又一方掃除人夫等は附近の村落和外五名が其筋に拘引された爲仕事をせぬと致して居たが十日午前五時半より就業したと

救濟音樂會を開き 一椀の粥を啜つて 更らに工場前に示威運動 ゴム靴罷工景氣づく

ゴム靴工爭議は既報の如く罷業女工救濟の爲め勞働聯盟會の主催で昨九日午後八時半より天道教々堂で音樂會を開催したが聽衆約千名內女三百五十名あり罷業女工の感想を吐し午後十時頃村一派が演壇に立つて爭議の經過を報告し義捐金を募つた所各聽衆及個人十數名より應分の寄附を受け一時無事散會したが當日の入場料と共に罷業女工の救濟に充る事となつたこれが爲め女工側では更に勢力を得て持久戰を張り餓死同盟は一碗の粥を啜つて工場の前に示威の立直しを始め十日午前は罷工側景氣づいてゐるが交渉委員も工場主側の頑固に手古摺つてゐる模樣であると

月尾島の湯潮 表現派の繪を見る樣な 善美を盡した浴場
出入記者團遊行記(その二)

繪の樣な島も中々高低がある月尾島中央部を西方に突き切つて小山の八分目を迂廻して砲臺ホテルや茶店のある所を過つて車は突端の潮湯の玄關に到着した、當日は潮湯開業披露の爲め仁川有志が約六十名招待してある模樣で玄關には係員の往復が頻繁にある、私達は招待を受けてないので宴會前に食堂(平日は公衆の娛樂場とか休憩所)を見せて貰ふ事とした此處の支配人で前釜山ステーションホテルマチージヤの酒井さんが案內した、表玄關を入ると全部が上り口で疊數は何枚かしらないが先張りの廣い大廣間い氣持の宜い所謂入ると酒場があつて反對の方に白木の舞臺あり中央には藤椅子がいくつも並べてある、海から涼風が惜一ぱいに吹き込んで來る、海は干潮だ二階の欄干から目の下に見さ十六間に六間のプールが出來てゐる、水深も二尺位から十尺までプールの兩端に揭示してある、一通り見て家族湯の方へ廻る、一家族で浴衣と着換へて潮湯の氣分を味はふ公衆用は玄關入口に左側が男で右側が女湯で立派な脫衣場には番人が居る、服を脫し浴室に入るとマンホール型の十二三疊位ある浴槽の中央には三尺位な塔が出來潮湯を噴出して湯は湯槽から溢れて居る潮の香がプンと來る何んと云へない心地になつて上つて來る湯加減は丁度宜い、上ると小[illegible]水が來て居る、頭の上から[illegible]に潮を浴び[illegible]して後方の[illegible]の樣な所へ出ると海風が[illegible]吹く、沖の島々の間から白帆が見える二階から見たプールには旅客主任の佐藤さんや友人が四五人で泳いで居る、暫くして借して貰つた一號室に戻ると一行は沖の方に氣を取られて『どうだい汽車が見えると反對に實に宜いなあ、こんな所で二三日暮しや不平はないだらう』と云ふ、そこへ此處の設計者緖木技師が這入つて來たので皆我意氣を出して構造の說明をと切込むと『御見掛の通りでイロイロくな趣を取つたのですヨ』と云へば『まコテーヂタイプですかな』と云ふ、そこへ佐藤旅客主任が來る皮肉な一人が『潮湯としては出來過ぎだ』と言ふと佐藤さん眞面目に說明する所に依るとまだ理想通りでない相な家族湯も二つばかり湯が出來て居た私達はあまり贊揚し[illegible]ない餘があるが此處許りは朝鮮に來て一番氣持の好い所だと感じた最後に讀者の爲に入場料から時代を御知らせする

一、營業時間、午前九時から午後十時まで
一、入浴料、入場券二十錢で公衆用潮湯と二階が自由に入られる、
一、家族湯(タオル、石鹼、浴衣附)一時間以內三人迄八十錢以上一人增す毎に十錢
一、特別家族湯一時間以內三人まで一圓、以上一人毎に二十錢
一、休憩料(座布團、御茶、五人分)三時間以內一圓五十錢、以上一時間增に一圓
一、座敷(同上)五錢室、三時間迄二圓、以上一時間增一圓二十錢
特別室(同上)三圓、
酒場には飲食物一切出來る、料金の徵收は成る可く多數に使用させる樣に運營法に出來て居る

奈良の水平國粹兩社員 爭鬪事件 被告悉く有罪 四十七名一名も洩れず 奈良地方裁判所の公判に

不用意な差別的言辭を弄したに端を發し大正の聖代にあるまじき不祥事を惹起し遂に流血の慘事を見奈良縣警察官の總動員となり一面府縣の應援を求め淸水警察部長の熟慮を仰いだ結果に辛うじて鎭靜した奈良縣磯城郡都村附近に於ける水平社對國粹會員の大爭鬪事件は檢擧以來三ケ月の長き間奈良地方裁判所で審理中であつたが今回全部豫審終結を告げ國粹會員十二名水平社員三十五名計四十七名の被告は一名の豫審免訴の者も見ず悉く騷擾罪として有罪の決定を下され同所の公判に附せらるゝ事となつた(奈良電報)

牛豚共に燒死 中和郡の火事

平南中和郡唐井面女間里農權貞龍方では取灰の不始末から五月五日發火し自宅一戶と蔗蓋三棟を類燒して鎭火したが水利の便が乏しかつた爲め牛一頭と豚一頭を燒死せしめ損害約三百六十餘圓の見込み(平壤)

一中亭の半額日

七月十一日 十二日 兩日

▲今回新しき催しとして毎月十一日十二日の兩日を試食日と定め當日はコーヒー及料理を半額デーと致しました故御散歩の折には何卒御立寄御試食の程偏に御願申上ます

定食 二圓 十品付 一圓五十錢 七品付 一圓 五品付

明治町角より二軒目 一中亭 電話本局三六〇八番

裁判所を襲ふ 水平社員不穩

高崎裁判所支部前に九日午後四時四十分頃群集せる高崎、群馬、碓氷の一市二郡の水平社員百餘名は檢事局の交渉捗どらざるより大擧警戒線を突破し裁判所構內に亂入せんとして二百名の警官と衝突し十七名は檢擧されたが夜に至るも彼等は益々不穩の形勢に出で水平社員は五百餘名に上つて居る(前橋電報)

失言取消して 無事解決せん

京城醫學專門學校に於ける內鮮人の爭ひに就き學校當局では內鮮人側より代表者五名宛を出して鮮人學生が枯草を投げた者松本某の失言を取消すこと、負傷せしめた者等の事實調査をした上謝罪せしめるべく目下代表者で調査してゐるが近く圓滿解決を告げるであらう

搔拂ひ捕はる

府內鍾路一五番地某普通學校兒童金大男(一三)は九日午後二時頃本町一丁目大阪屋號で店員の隙に乘じてグローブ一個を攫つて逃走する處を本町署巡査に逮捕された

一中亭の半額日

本町二丁目株式會社西洋料理一中亭は本吉氏が社長で會社經營であつたが業績が思はしくないので今回山下氏が營業を繼承し新しき試みとして毎月十一、十二兩日を半額デーとし同時に定食制も開始し客の便宜を計ると

銀行から三千圓 仁川臨海學校へ

仁川臨海學校建設費中へ今般京城銀

漢江を目當ての 自殺者が殖えた 九日夜二人の未遂者 龍山署に救護さる

九日夜人道橋警戒中の李巡査は相前後して投身せんとする二婦人を救助した漢江通り十三番地村上某の妾タノ(二〇)が夫婦喧嘩の末午後八時半頃電車で漢江に向つたので怪しいと思つた隣家の龜田巡査の妻女が本署に急報して人道橋取締巡査に手配して橋上で漸く發見救助した又一人は黃金町四丁目洋服店林致來の妻白蓮花(二〇)も午後七時頃家出したので手配中の處これ又人道橋で發見したが原因は同樣夫婦喧嘩の揚句だそうな、一時減つた自殺者が又增加して來る樣である

寧安縣の 官兵脫走 行方不明となる

支那吉林省寧安縣城に駐屯する官兵七十餘名は客月中旬武裝の儘脫營逃走し今日に至るも行方不明であるが多分馬賊の群に投入したものであらうと云ふ

娘を誘拐す

府內孝悌洞二三五番地金起錄の娘千福(一二)が七日無斷家出した旨東大門署へ屆出たので搜索した處蓮建洞五七番地李姓女(三七)鍾路五の七六番地林姓女(二九)兩名が共謀し千福を誘拐し京城驛から逃亡した形跡があるので目下取調べ中

自動車に衝突 自轉車が

府內黃金町二の九番地ミカド自動車部運轉手相野榮治(三七)が八日午後一時半頃京六號を操縱して太平通二の七三番地先を疾走中中林洞三三番地金須萬(一七)の自轉車と正面衝突し金須萬は頭部に裂傷を負ひ自轉車の前輪を破損したが加害者より治療費一切を出して示談濟みとなつた

輯安地方 電線切斷 馬賊の所業

平北輯安縣地方は近來支那馬賊橫行し良民の困難甚だしき處六月廿五日同縣溫和堡頭口子に現れたる馬賊四十名は部民を使用して同縣より通化縣に通ずる電線及び同縣第三第四區巡警局並に保甲局に通ずる老爺嶺と稱する電線を切斷し且電柱約六十本を毀損逃走したと(警務局入電)

物盜犯人捕る

府內化[illegible]町[illegible]する小島今朝五郎(二〇)は去月中旬頃仁川府で[illegible]を晦まして居たが九日本町署刑事に發見仁川へ護送された

食器を盜む

高陽郡[illegible]金[illegible](二〇)は去る八日同里金志興方に忍び入り眞鍮製食器數個時價三十餘圓を窃取し自宅に潛伏して居る處を九日朝東大門署へ檢擧さる

小波氏の講演 南鮮巡回日割

十一日	大邱	午後八時	大邱座(中等學校生徒及一般)
十二日	同	午前八時半	同(各小學校生徒)
同	同	午前十時	大松館(各普通學校生徒)
同	同	午前十一時半	高女講堂(高女愛國婦人會)

運動界
聯隊對抗 野球戰 龍山對平壤

平壤步兵第七十七聯隊野球團は今秋機動演習の際龍山に宿泊するを好機とし龍山步兵第七十八聯隊と對抗野球戰を開く筈で目下双方日曜毎に猛烈に練習中である若し實施されたら聯隊對抗野球戰はこれが朝鮮に於ける皮切りである(平壤)

精糖7聯隊6

谷村少將聯隊長時代朝鮮各隊に率先して設けられた平壤步兵第七十七聯隊の野球團は昨夏以來各方面の他流仕合に常に凱歌を奏し獨り氣を揚げてゐたが八日午前十時より同聯隊營庭に於て精糖軍と對抗戰を開始し七對六にて平壤聯隊惜しくも敗らる次回には復仇戰を開く筈である

取消

六月三十日附夕刊『人妻を毆る』と題する記事中安達和一郎が借關係ある野田元次郎の妻スミエに怪しからぬ振舞に及ばんとした云々の點は事實相違の旨本人より申込ありたれば取消す

本町二丁目 龜屋 中元大賣出

月やく
永き滯りや不順にて御心配の方は迷はず必ず御信料封入御申込あれば個人名儀で說明書御送附致す▲危險なき良藥がありません▲必ず救はる
東京下谷池之端七軒町卅五 齊藤藥製藥所
調劑者 藥劑師 齊藤 野村芳以

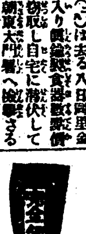

長野義手足製造所
技工直接實物製作カタログ進呈 東京下谷御徒町一の六九 市電竹町 電話下谷四三五三 振東三九八八
一手販賣 各地域を限り銀行會社學校官署家庭に必要の破天荒な珍本發行飛如く有利保證す至急返信付御照會あれ早者勝
東京今川橋 東光閣

移轉廣告
今度左圖の所に移轉致しました
上野齒科醫院
龍山漢江通り十三 三角地至

社章懸賞募集
當銀行は大連銀行、滿洲商業銀行、遼東銀行、奉天銀行の四銀行が合同して新に金參千萬圓の資本金を以て生れたのであります
當銀行の社章(マーク)を制定するに當りまして汎く江湖に諮り多數の意匠考案を募集します
當選者には左記により薄儀を贈呈します
一、賞金 一等金百圓 一案 二等金貳拾圓 一案 三等金拾圓 一案
一、應募締切日 大正十二年七月二十日
一、宛名 大連銀行內滿洲銀行創立事務所
一、用紙 隨意 但應募者住所氏名ハ明記サレタシ 圖案ニ意匠ニ對スル說明ヲ加ヘラレタシ
一、選定方法 當創立事務所に於て選定
大正十二年七月 日
大連市伊勢町二十一號地 大連銀行內 株式會社滿洲銀行創立事務所

整腸消化劑 ビオフェルミン
……粉末並錠劑あり……
腸疾患の豫防には……
ビオフェルミンは腸中の有害菌菌による慢性自家中毒症を防止し、新陳代謝を旺盛ならしむるを以て本劑を常用する時はよく腸疾患の發生を豫防し健康を保ち得べし。
腸疾患の治療には……
ビオフェルミンの腸內制腐、整腸、消化の諸作用は、あらゆる腸疾患に對して優秀なる治病効果を營み速に快癒に向はしむ。(說明書は發賣元より郵呈)
製造元 神戶市二宮町 神戶衛生實驗所
發賣元 大阪市道修町 武田長兵衞商店
關東代理店 東京市本町 小西新兵衞商店
171

淋疾內用劑 ブレノリン
松本ドクトル創製 櫻根、緒方、宇野三博士推奬
急(慢)性淋疾、淋菌性膀胱加答兒、大腸菌性膀胱加答兒諸症に適應す
粉末・錠劑の各種あり、各地有名藥舖にあり、治驗報告書御申越次第進呈す。
三共株式會社 本社 東京室町 出張所 大阪淡路町堺筋 同 臺北市表町

時計と寫眞機
貴金屬 寶玉石 銀器 銅器 錫器
活動寫眞機 幻燈機 各種材料
株式會社 大澤商會京城支店
京城本町壹丁目 電本二六二番 三九番 四八〇番 振替貯金口座京城二二二二

農業用、土木工事用 小型石油發動機とポンプ
米國エドワード石油發動機 英國オットードキッツ石油發動機 灌漑排水用發動機ポンプ 一般動力農具設計販賣
朝鮮一手販賣
(型錄進呈)
大東社商業部
京城府大和町一ノ四四 電話本局七二二番

◎中元贈答とコマヤ商品券
下 落したる絹物荷着揃
◎絹羽織地 金八圓八十錢均一
龍山元町 コマヤ吳服店 電話龍山二六三番

需要家を本位に 案出された電燈界の革新

本年十月から安東滿鐵電燈營業所では 燭光制を電量制に改める

【安東】滿鐵電燈營業所にては近來一般需要家の便に資するため今回先づ三十二燭光以下に對しては十錢乃至二十錢米突並に對しては一キロワットに付五錢宛の値下げを斷行したが同營業所では猶之に飽き足らずして將來需要家の立場を計り料金の低下方法につき極力研究の結果來る十月より從來使用し來つた燭光制を電量制に改め即ち總てワット制を實施することゝなつた結果一燭三分乃至七分五厘の値下を斷行し又從來徴收し來つた電燈交換料の如き十錢方値下するなど需要家本位より案出して所謂電燈界の革新をなさんとするが右に關し同所當局は語る「今回營業所に於て實施を見るに至つた新制度は電量計算の基礎を詳述したきも事柄が専門的理論に屬するを以て茲には唯需要家の便利であり又營業者の便利でもある事を述べたいと思ふ燭力單位とは十燭光十六燭光と呼ぶ今日迄一般使用の稱呼で（ワット、アンペア、ブオールト等の如きは理論的に定めたものであつてなく特殊の蠟燭又は燈などの光りの強さを以て單位としたので從て各國共標準器を異にし之れに應じて其太さも區々になつて居る、然るに千九百六年英、米、佛三箇國の名で米國の單位より千分の十六を減じたものを萬國公通燭光と命名して各國に通知し一般使用を提議したので我國でも之を採用して今日に至つたのである、抑も一燭光とは如何なる標準に依るものかと云ふ事は電氣需要家の知らんとする所であると思ふから稍專門的になるが其の此點を申し述べて置きたい、即ち電氣事業法施行細則にもある通り一燭光は氣壓七百六十ミリメートルの時一立方『メートル』に付八『リツトル』の水蒸氣を含有する空氣中で燃燒する『ハーコート』氏十燭光『ペンテーン』燈の火力の十分の一であつて之れが我國の標準燈である、然しながら今日の場合其標準は此の水平燭光を以て何燭光と稱へる事の出來ない時代となつたのである、電球は何れの方面にも水平燭光と等しき燭光を有するとは限らず『フイラメント』即ち電球內の織條の製造、形狀、硝子球に構造並に反射作用等により變化がある、殊に瓦斯充塡の電球は光力としては大きいが電氣消費量は非常に少いのであつて電球製造業者は電力消費量が少くて光力の強い電球製造に苦心して居るのである故に電氣販賣者としては光りの高低よりも消費量の多少によつて販賣せねばならぬと云ふ事に歸着するのである、燭力單位は久しき以前によつて世人の熟知して居る稱呼であつて需用家一般に解し易いのであるが然し一面には從前の需要家が年々增加しつゝある今日消費電力即ち『ワット』に對する經濟的觀念の發達を示して居るのである、燭光單位に依る時は規定燭光の過不足に依る紛糾が起り易い許りでなく高能率電球による會社の增收等紛擾を惹起する恐れもあり而も燭光の認定は眼力に依るもので充分の高低爭議が起り易いのみならず今や電球能率日進月歩の折柄我々の此の現狀に鑑し之を『ワツト』制に改むるは一は需要家に對し能率に依る利益を收得せしむるは所謂文明的措置であると信じ今回之が改正方に關し當該官廳の認可を仰ぐ事となつた次第で、實施後に於ける需要家の受くる便益は蓋し至大であると確信する云々

六月仁川局成績

【仁川】六月仁川局に於ける郵便貯金電信電話の取扱ひ數と前年同月との比較增減とは左の如し 郵便物引受通常甲留價表七千四百卅六件集金四百四十小包一千二百廿件郵便通常並留及價表九千九百五件集金五百三十九件小包三千十六件貯金預入一千七百六十一件十一萬二千七百三十九圓貯金拂戾七百三十件二萬一千三百七十五圓振替七百三十七件六萬二千九百七十八圓合計四千件十九萬七千九十二圓拂出爲替一千九百六十件九萬七千五百二十七圓貯金四百八十七件一萬五千七百二圓振替三百一件四萬四千五百圓合計二千七百五十四件十五萬七千七百八十一圓電信發信合計一萬二千九百八十二通着信八千五百八十通中繼三千六百五十二通電話市內度數四十一萬五百八十市外六千二百六十九度等を算せり

南浦病院移管問題も 平壤署新築も駄目

美事失敗に終つたよと 藤原平南警察部長の落膽振

【平壤】平安南道警察部長藤原喜藏氏は六日豫算に關する要件を帶び上城して本府と折衝の上九日朝歸任した。氏を部長室に訪へば「イヤ今度の出府は極り惡いばかりで見るかつた全く生命を辱しめた譯さ鎭南浦病院移管問題も相當の方で見事に斷られた、こちらからの要望は平壤慈惠醫院へ本年度に於て更に一萬圓の官助を得て鎭南浦に分院を設置し醫務職員は慈惠醫院內にて治療舍や設備は現在の府立病院を使用する計畫であつたが豫算緊縮方針の爲め到頭駄目になつたので來年度にもう一度遣る考へ、何でも昨年全鮮地方の病院と病院に出張所を設けたが豫算がないので全鮮各慈惠醫院費から出して今日迄維持して來たが本年は什麽しても此の方面の豫算に增額せねばならぬ關係上當分見合せるより仕方があるまい。勿論當局でも鎭南浦分院の必要は認めて居るが今直に鎭南浦が實現するとすれば數年前から同じ問題を要望して居る元山仁川も默つて居まい目下の財政では蓋し止むを得ぬと思ふ。

平壤署廳舍新築の件も新築の必要は認めて居るが本年は新義州と會寧とを先に着手する事に決定した代りに來年度に於ける第一候補になつて居るので來年は大丈夫だ、何しろ平壤署もないよ、廳舍の堅牢確實は我慢はして出來ぬ事もないが警察官の增員位は是非して貰ふと努めたが昨年六十名の增員が二十名を他に流用したのが祟つて本年の六十名は一寸六ヶ數い事になり困つて居るのだ、而も大同江の人道鐵橋が完成して船橋里との連絡が出來れば當然實現せねばならぬ問題ではあるのだがネ、以上どれも之も失敗に終つたが避病舍所新築と避病舍を慈惠醫院內に收容する二つは本府の承諾を受けて來た筈で避病舍の新築には一萬千五百圓の補助を申請したのに對し本年は六千圓位、後は來年に見れるのだらうと思ふ土產としては夫れ位のものだが實際南浦醫院分院の保留されたのは遺憾に堪へぬが當分は仕方がないと諦めて貰ふことサ。と相變らず快活によく語る

元山鮮銀異動

【元山】朝鮮銀行元山支店は今回其主腦者の更迭及昇任があつた、即ち現支配人倉富氏は京城支店支配人に榮轉、其後任には現支配人代理古田賢三郎氏昇任、古田氏の後任には本店預金部主任桑原鑑藏氏が任命された。倉富、古田兩氏は往年放漫なる貸出をなし頗る難局に立つた際、之れが整理の大任を帶びて同時に任命されたので、此の難局を切り拔くるには兩氏共頗る苦心努力を拂つたのであるが、其甲斐あつて爾來整理著々緒に就き、今日では同支店をして殆ど泰山の安きに置くの目途十分とならしめた功勞者で、今回の榮轉要職は共に整理の結果なりと評されて居る。倉富氏は朝鮮には最も緣故深き現宮內省帝室會計審查局長官倉富勇三郎氏の令息で、單に銀行業者として識見手腕の卓拔せるのみならず、一個の紳士としても溫雅高潔なる人格者で一般の信望厚く、榮轉は榮轉ながら元山としては此の貴公子を失ふ事を大に惜んで居る、夫人又朝鮮に緣故深い元總督府度支部長官現農商務大臣荒井賢太郎氏の令孃で溫良貞淑の譽高く、其家庭は常に羨ましきまでに春風駘蕩として居る。

古田氏の支配人昇進につき某有力者は『古田氏は生え拔きの銀行業者で銀行業に精通して居るは勿論、其實際的手腕に至つては實に非凡なものがある、決斷力に富み機を見るに敏にして、是なりと信じた事に付いては斷行あるのみで何物の之を遮るをも許さない、鮮銀元山支店が往年の大難關を切り拔けて今日の順境を招き得たのも倉富氏の整理方針宜しきを得たに因るは無論であるけれ共大半は又古田氏の實際的非凡な手腕に因る所多く、一部取引者間には若干批難の聲口をする者もある樣であるが、整理される方からは若干惡く思はれるのは止むを得ないと同時に人の氣に入る樣に計りは取計られず寧ろ苦しい立場に居たのであつたが、今度は地位が變ると共に其態度も變るべく特に整理時代を經驗した事とて元山財界の表裏に精通して居るので、將來元山金融界の爲には特殊銀行として大に貢獻する處あるであらうと一般に深く期待されて居る。

馬山教育會發會式 盛會なりし

【馬山】既報の如く馬山教育會發會式は八日午前九時より馬山公立尋常高等小學校講堂に於て擧行せられ折柄梅雨中であつたにも拘らず多數の來會者あり片倉女學校長開會を宣し一同起立國歌を合唱し畢て片倉女學校長教育勅語を捧讀し次で馬山府尹は本會組織の趣旨並に其成立に至る迄の經過報告をなし議事に移り會則一部の修正を附し決定し次で役員選擧を行ひ會則は馬山內地校組合各學校教員及馬山有志者を以て組織し會の目的は

一、教育上須要なる事項の調查
二、教育及學藝に關する事項
三、教育學術に關する講演會及講習會を開くこと
四、其の他必要なる事項の研究等

をなすものとして會費は年額二圓と定む會長に寺島馬山府尹を推すも出張不在中の爲め決定に至らず同會長委員左の通り決定した

會長 女學校長片倉喜一 研究部委員 中尾彥助、鹿島藏男、齋藤喜治郎氏、社會部 高橋龜藏、濱口正男、下村繁氏、庶務部 片倉喜一、山上隆治、山口氏就任 旣會中各校教員の所感談あり青年教員諸氏熱辯を揮ひ終りて茶菓饗應あり正午頃盛會裡に散會せり

新義州人口異動

【新義州】客月中に於ける新義州の人口異動を聞くに新居住者は內地人十五戶男三十三名女三十五名朝鮮人六十五戶男百五十二名女百四十一名計八十戶三百六十一名となり退去者は內地人四戶男八名女十五名朝鮮人八戶男十四名女十三名計十二戶五十名であるから結局六月中に於いて六十八戶三百十一名の增加となりこれを本年初めからの累計を見るに四百八十戶二千四十四名の新居住者に對し退去者は七十四戶三百七名であるから四百六戶一千六百三十七人の增加を見た譯である（新義州）

南浦對岸郡民の意氣

楮島線の前提として道路造成

【鎭南浦】鎭南浦對岸楮島より信川郡信川に至る所謂西鮮殖鐵の第二期延長線に付ては甞て本社の諒々承認したるが如く其後同會社側に於ける豫定計畫變更の爲め遲れ第二期延長線たるべき海州線を先にするとなり爰に多數株主の贊成せる殖鐵の經濟線は龍塘驛か殖鐵延長の曉なき能はざるは大いに遺憾なるを以て爰に郡守謝所會頭並に行政會頭の名を以て楮島線速成の件を同社に要請する所ありしが昨今又復郡內安岳郡に於ても鎭南浦と利害を同じくする所より郡內有志家結束して該線速成の猛火を揚げ且つ一面に於ては其之れが機運を促進すべく郡內有志の義金又は賦役に依り同郡北倉より楮島に至る一千二百餘間の二等道路を造成する事となつたが其竣成期は多分今秋頃となる可き安岳、信川、載寧三郡合同產品展覽會前、即ち九月下旬頃ならんと、若し此の道路にして竣成せんか南安地帶の交通及經濟關係は更なり遠く黃海道の資源たる載寧、信川の各郡と提携し過不足相補有無相通ずるに至らんか

月尾島潮湯公衆浴場の內部

雄基慶興間に 郵便物の自動車遞送

【清津】豫て計畫中の咸北雄基港と慶興間の郵便物の自動車遞送は愈よ遞信局の認可するところとなり受命者は從來の二驛を三驛に增加して能率を充實する手筈となり從つて今まで此の國境方面の遞送は三分交換の不便な交通方法を取つて居たものが此れで一大改革をされるのである

平北養蠶良好

【新義州】平北道に於ける春蠶は各郡共概ね發育良好であつたと謂ふが就中比較的飼育順調なりし爲め其成績良好にして一枚の收繭で多きは九斗餘、少きも五斗を下らざる狀態なるを以て產繭高二萬石以上に達する見込である因に既に共同販賣を開始したのは義州、博川、定州、宣川、鐵山、龍川の各郡で昌城、楚山、渭原、朔州、碧潼、雲山、熙川等はこれから開始される筈である

斷層で悲觀す 新發見の鑛脈

【平壤】亞細亞鑛山では先般有望な鑛脈を發見したと云ふので大々的採鑛の計畫を進めて居たところ昨今に至り該鑛脈が深さ十五尺位で突然斷層して之にて既に盡きたのか目下の處不明な爲大いに悲觀して居ると

十年勤續教員 三氏表彰さる

【平壤】平壤府學校組合にては小學校職員にして十年間同一校に勤續せる左の三氏を表彰する爲銀側金時計一個宛を贈呈する事に決定した

▲光行岡藏氏（山手校訓導）▲吉永利雄氏（若松校訓導）▲陣川チヅ女史（同上）

開城主婦會總會

【開城】開城主婦會は八日の日曜を卜し開城座に於て本年度第一回總會を開催し會長山內夫人開會の挨拶あり當日京城より愛國婦人會朝鮮本部の大池淸水兩女史より會務の報告あり當日會員の爲め一場の講話を試み終つて活動寫眞の餘興茶菓の饗應等ありて午後四時過ぎ盛況裡に散會せしが午後八時より更に一般家庭婦人の爲め開城公立女子普通學校庭に於て活動寫眞會を興行したが非常の盛會を極めたり

大田養鷄狀況

【大田】大田郡畜產組合にては良鷄の增殖を圖るべく本春希望者に白色レグホン、プリモウスロツク等の種卵を無償配付したる其數は千五百餘個であつたが其內孵化したる雛は千二百羽で現在生育して居るものは僅に五百羽內外に過ぎないとの事である、斯くの如く雛の生育の成績不良なりしは要するに飼養管理が在來式に慣れて自然放任なりし結果に基因せしものゝ如し然し近時各面の狀態を見るに養鷄熱は仲々盛んで一洞里に四五十羽乃至七八十羽の養鷄を見ざるはなく其種類は多く在來種でないと

暑さ知らずの鬱陵島

聖人峰の谿間には夏でも雪がある 避暑地として面白い處

富永慶北警察部長土產談

【大邱】日本海上の極樂境鬱陵島の近況と云ふ標題で曩に貴紙に鬱陵島の事を報道されてあつたが今度實地に就て同地を視察して見ると曾に聞いたよりも尙美しい

極樂境 である事を知り得た、鬱陵島の面積は四平方里、周圍は十三四里と稱せらるゝが同島の中央に屹立する聖人峰は海拔正に三千尺、夏尙融けやらぬ萬年雪があつて谷間々々の雪の深い處は現に六尺以上にも達して居る、同島民は毎年之を取つて夏期の飲料に供し又は冷藏用に使用するのである。鬱陵島の全島到る處には清冽氷の如き冷泉が湧くが之を利用して簡易水道を敷設した處が二三ケ所ある一番冷い水は西面台霞洞の噴泉であるが其水源は聖人峰であると稱せられてゐる

盛夏の 候と雖も一寸この水に足を浸して見ると一分間も堪へ得ない、試みに攜帶して居た寒暖計を數分間この冷泉に浸して居たら寒暖計は殆ど零度に下つたのを見ても如何に其泉水が冷やかであるかを推察し得よう、島民は內鮮人を合せて約一萬人足らずであるが、一般に生活の安定を得て居る、而しながら、山と壑と海とに無盡の富源がある爲に島民は一般に活動力が鈍い、隨つてそれだけの天惠を有しながら、內鮮人を通じて富豪とか金滿家と云ふ樣なものは居まい一番の金持さんが

一萬圓 內外であると云ふに至つては其大體は略推察する事が出來る同島は寒流と暖流との交錯する關係上冬は寒くなく夏は馬鹿に涼しく全島旅行中一番の高溫は七十二度に昇つたに過ぎぬ、而も蚊は居ないし毒蛇、惡虫も皆無である一番大きい獸類は山猫のみであるとの事である、本島は一帶の海岸のみは斷崖絕壁の山骨稜々たるものを見るけれども一歩其內部を覗いて見ると深山幽谷があつて千古斧鉞の入らぬ密林が頗る大い、優良材としては眞柏即ち白檀の良材は殆ど伐り盡くされたけれども欅や樫、桐、栗等の有用材が甚だ尠くはない、前にも述べた如く

島民は 非常に純朴であつて內鮮人の融和も他に其比を見る事の出來ない程親密である、同島には警察署の外に三駐在所を置いてあるが新政以來未だ殺人事件の突發した事はないと云ふ事である

同島の学（鮮語でモシゲと讀む）の湖岸にはかの有名なる日露戰爭當時の日本海の大戰に參加し遂に鬱陵島湖岸に逃避したる露艦ドミトリドンスコイの巨體が九十七尺の海底に横たはつて居る相であるが、數年前露僑が非常に畏敬した際このドミトリドンスコイを引揚解體して一儲け仕樣と計劃したものもあつた相だが

畫餅に 歸したとの事、當時の物語の出る每に鬱陵島の住民は今にも肌に慄然として粟を生ずると語り傳へて居る、同島の烏賊漁はまだ始まつて居ないが近く開始せらるゝであらう今年は子烏賊の回遊が頗る多いとの事であるから今年の同漁業は頗る賑やかであらう何分交通が不便の所であるから急にオイソレと出掛くる譯には行かぬ汽船便さへあれば盛夏の候の避暑地としては天下多く其比を見ぬ處であらう鬱陵島の對岸鬱陵江邊が出來た一寸申して貰ひたい鬱陵（ウンヌン）島面積凡そ四方里、山に千古の密林と、海に無限の大寶庫、ソレに亦內鮮融和の理想鄉

旭翁師歡迎琵琶會

【仁川】仁川旭宜氏主催、宗家旭翁師歡迎琵琶會は七日夜七時より公會堂に於て開催したが何れも粒選りの始選のみにて妙技を極めた流派振りに聽衆を醉はしめた閉會十二時近來稀に見る盛會であつた

警察部長巡視

平南警察部長は十日より二十一日まで管內順川、德川、孟山、寧遠、价川各署の普通巡視を行ふ爲め李保安課長、吉崎警部を帶同して出張したが寧遠では各消界の特別任務に從事して居る方面をも視察して來る筈（平壤）

衡平社支部發會式

【清州】清州では七日午後二時より衡平社の支部發會を清南普校に開いた晉州其他各道より十數名の運動員が前日より來清し宣傳に努めたる結果忠北全道の白丁が來集して約三百名に達し學生風の青年が交々演壇に上りて氣勢を擧げた

地方集會

▲朝鮮計理披露宴【仁川】朝鮮計理株式會社では諸般の準備整ひ近く開業の運びに至つたので八日午後七時在仁新聞記者十數名を東洋軒に招じ披露宴を張つたが席上萩谷社長より會社の目的方針等に就て說明する處があつた

▲銀行合併披露宴【新義州】今回新義州銀行が滿洲銀行と合併し同行支店となつた其の披露宴は八日夜綠新部にて催された出席者新義州官民有力者新聞記者株主等四十餘名で席上加藤前頭取青木支配人藤平新支店長等の挨拶に對し錦織府尹は官民を代表し並淵府協議員は株主を代表して答辭を述べ酒宴に入つた

▲京南運輸披露宴【天安】京南鐵道會社は天安より群山に向つて第一期二期線と延長すると共に營業も充實し附帶事業の一つなる運送業も一層望を深くし來れる時京城西野豐藏氏等三名と內國通運取引天安高鍋俊雄氏の五名によりて京南運輸倉庫合名會社を創設し京南鐵道の特定運送業として七月一日より驛前に營業開始の運びとなつたので八日午後七時一樂亭に京南會社地方官民及各新聞記者三十名を招待し披露宴を張つた因に同會社の常務營業者は專ら矢島生二氏と高鍋俊雄兩氏擔當の筈

降雪降雹に 被害甚大

平南寧遠地方

【平壤】平南寧遠地方に六月中旬降雪又七月一日降雹があつた事は當時報道の通りであるが其後被害調查中のところ大興面龍岩里、社倉里、立石里、月坪里地方最も猛烈なりし爲め農作物の被害も甚大で大麻、粟、大小豆、蕎麥等合計二十一町八反歩損害額千五百三十餘圓に達せりと

清州納涼碁會

【清州】清州では八日納涼碁會を寄樂に催した恰も勸業課長和原虎藏氏が岡山へ轉任の送別碁會をも兼ねて正午頃より參會者約四十名に達し頗る盛會を極めた競技は七時に終り其れより晩餐に移つた入賞者は

一等佐瀨二等和原三等中川金四等永井五等德田六等古谷七等野口八等佐田九等松本十等奧藤

平北財務課長會議

【新義州】平北道では來る三十日から四日間道廳會議室にて各府郡財務課長會議を開催の筈

平北警察署長會議

【新義州】平北道に於ける警察署長會議は來る二十三日から三日間道廳會議室にて擧行と決定した

鎭海夏期講習會

慶尚南道にては二十三日より向ふ四日間鎭海小學校に於て每日四時間宛夏期講習會を開催科目は東西文明の交涉、大戰後の世界と教育の改造等にして講師は早大教授內ケ崎作三郎氏である聽講資格は公私立學校の教員で課外として內鮮關係史蹟に關する講演は要港部海軍將校及要塞司令部將校の軍事講演等がある因に資料は一名二圓內外である如く講習會員を募集すと

金泉夏期講習會

慶北教育會金泉支部主催表情律動遊戲講習會を來る二十四日より二十七日迄金泉公立普通學校で開催講師は山口師範教諭藤井仁作氏である（金泉）

口中衛生講話

新義州商業學校及び師範學校並に小學校では今回來訪したライオン講演會理事井上鼎夫氏を聘し九日午前中各生徒に對し口中衛生に關する講演を聽講せしめた（新義州）

地方人事

▲倉富均氏（鮮銀支店長）木浦支店長に榮轉、因に同氏は十一日同行調查部長井上菊太郎氏と同伴北鮮方面財界視察の爲清津羅南會寧地方へ約一週間の豫定にて出張木浦赴任は二十日頃ならん（元山）
▲渡邊和四郎氏（勸業課長）忠南道廳に於て開催の各郡勸業課長會議に出席中の處七日歸廳（大田）
▲伊關大田郡守 十日より開催の郡守會議に列席の筈なりしも夫人病氣重態なるより直井課長を代理として出席せしめた（大田）
▲石原元山府尹 元山府市街地計畫の件に付き本府と打合せの爲め九日夜上城（元山）
▲霞須忠太郎氏（元山商議會頭）同上
▲杉野多市氏（元山府協議員）同上
▲小田村廣助氏（元山府協議員）同上
▲澁澤元山府土木技手 同上
▲直井庶務課長 郡守代理として十日より開催する忠南郡守會議に列席の爲め九日出公（大田）
▲植木壽氏（東拓大田支店長）九日石塚總裁歸東に就き秋風嶺迄見送り即日歸田（大田）
▲內藤雄介氏（採木公司理事長）十四五日頃著任の筈（安東縣）
▲櫨本秀久氏（採木公司總務課長）十五日歸任の筈（安東縣）
▲吉川義章氏（電通京城支局長）八日來安九日歸城（安東縣）
▲今村專賣局課長 原田腕を隨へ國境視察の爲め滿浦鎭楚山私倉里を經て十四日來新十六日南行の筈（新義州）
▲諏訪原義德氏（新義州商業學校長）廿一日から金剛山小學校に開催される小普□等學校教員夏期講習會に出席と決定（新義州）
▲我妻長五郎氏（同上小學校長）同上

百圓進呈
治療主藥は…… 歐米醫科大學 帝國醫科大學 …… 百圓進呈す …… 一度來試あれ

りん病 ばい毒
請合藥 別八円 特四円 並二円
請合藥 別四円 特二円 並一円

關西發賣元 大阪市南區三休橋北詰 有田ドラッグ 電話船場 一六一四番 二三四四番
關東發賣元 東京日本橋區通四丁目 有田ドラッグ 電話本局 三三八四番 一〇七七番
請合藥に付き他の藥店に販賣を許さす

有田ドラッグ朝鮮及支那滿洲專賣所所在地

●朝鮮
京城南大門外
同黃金町電車通
同鐘路四
龍山綠兵町
木浦榮町
鎭南浦三和町
咸興本町二
太田春日町一
全州高砂町
釜山辨天町
元山本町二
仁川宮町二
馬山都町一
羅南生駒町
新義州常盤町
群山東榮町
平壤郵便本局前
大邱弓町
晉州大安洞
甘浦港
慶南統營面
光州本町
兼二浦本町

●滿洲
安東縣四番通
大連岩代町
沙河口京町
奉天松島町
撫順高砂町
四平街北四條路
長春東一條通
哈爾賓傅家甸

●支那
營口永世街
北京前門外
上海瑪禮遜路
廣東大平路
漢口日本租界
天津北旭街
青島新市場通
濟南普利門外

にせドラッグあり 有田ドラッグ

タツタ一下痛を治して夢の醒
本劑適應症 ▲流行性感冒 ▲腦病性頭痛 ▲船の暈頭痛 ▲神經性頭痛 ▲ヒステリー性頭痛 ▲貧血性頭痛 ▲產前後の頭痛 ▲子宮病性頭痛
チエヤー
必携の場合 ▲頭痛者 ▲神經衰弱者 ▲子宮病者 ▲常習便秘者 ▲汽車汽船旅行 ▲人込の場所 ▲酒宴の席
到る所の藥房にあり類似品に御注意ありたし
大連本舖 合資會社 松內楠陽堂
特約販賣店 京城 木村藥房 京城日報社代理部

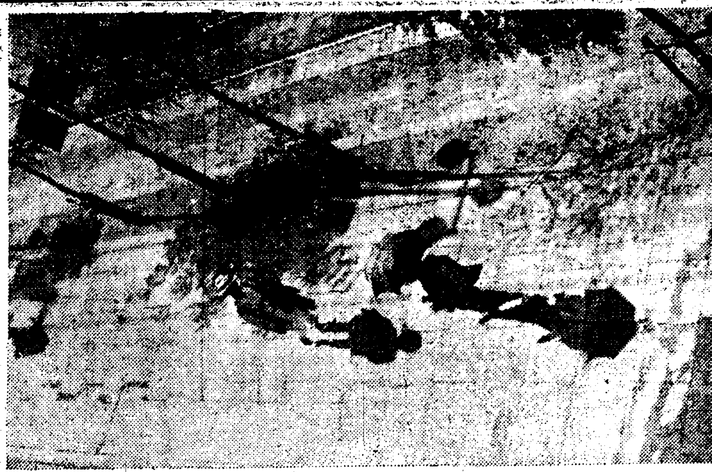

夏　本社主催第三回撮影大會三等　渡邊章

婦人と子供

婦人講座

家具調度より子供の心を磨け
「子供を愛し敬せよ」物質の爲めに愛を隱くされるな

近來衣食住といふ樣な家庭に於ける物質的方面の研究改良がなかなか盛んになつて來た爲にさういふものを整へたり飾りたりする母親が多くなつて來ましたが、これによつて子供が生きた人間になれると思つたらそれは大きな間違ひであります、さういふ人は一家の主婦としては完全であるかも知れませんが必ずしもよい母親ではないからです、こゝの中學校の修身の教科書として故三浦修吾先生の『第二里』といふ書物を選んで居りますがこれはキリストの一里の公役を命ぜられたら二里行けといふ語をテニスした樣な書物です、其中に母に對する注意として世の中には家の中を光らせようとして諸道具を磨く母親がありますがそれは一家の主婦であつて眞の母とはいはれない、完全な主婦必ずしもよい母ではないといふ樣なことが書いてあります、この言葉は家具や調度品を光らせようとつとめて居ると大切な子供の心を光らせることができなくなるといふことを戒したものですがこれは母親の第一に心得ておくべき大切な事であります、中流以下の家庭では物がない代りに母親の溫かい心がよく現れますが中流以上の家庭では物が現れて母親の溫かい心が隱れるといふ嫌ひがあるものです、つまり同じ愛を持ち同じ苦心をして居りながら物質の爲めに其愛が隱されるといふことになるのでしぜん親に接する子供の感謝の情も乏しい家庭の子供はどこまやかでないことになりがちです、從つて中流以上の家庭の婦人は殊によい母親になることを忘れてはなりません其よい母親になる要素はわれわれの生活にあつてもなくてもよいものでつまり子供を愛すると共にこれを敬つて行くといふ心が必要なのです、母親がこの心を持つて子供たちに接してをればいつも家庭に溫かい味ができ優しみができほんたうに家庭では平の感情から生れるといふことになるのであります大體世の中はあつてもなくつてもよい樣なものによつて立つて行くもので丁度思ひもよらぬ附物が遠方のをぢから來た爲にそれによつて家庭が樂くなる樣に家庭生活にあつてもなくても差支のない樣なことが子供になくてはならない物質以上に母親に必要なのであります、家具を光らかすことができても子供の幸福の爲に靜かにいのることのできない母親はたゞ家庭の主婦にすぎないのでありますから今後は一家の完全な主婦であると共によい母親である樣につとめて行くことが大切です

家庭向には鰹ぶしが德用
よしあしの見分け方と保存の方法

水產講習所　山本祥吉

かつをぶしには、本節と龜節との二種類がある、本節といふのは大きなかつをを四つ割にしたもので龜節といふのは小さなかつをを二つ割にしたものである、本節は原料費も多額に製造の手數もかゝるから從つて高い、がまた高くても形が美しいため贈答用などに賣れ行きがよいので都合によい値段である、これに比して龜節は

小さな魚 が原料であるから原料費も安く乾燥や製造も簡單で從つて安く賣れる、本節はまた大きな魚を材料とする關係から大あぢだとかいや味だとかが伴ひやすいが龜節には決してそれがなく本節にくらべてあぢはやゝおとるがその淡泊なあぢはひにはなかなか捨難いものがある。それやこれやを綜合すれば家庭向としては龜節が德用でもあり恰好なものであるといはねばならない。そこでかつをぶしの特長を擧げれば保存に適すること、鮮魚のやうに値段の高低がないこと且醬油その他の調味料に調和する

よい風味 を持つてゐること等にある、それに原料の安い時期に製造したりまたは薩摩あたりのやうに澤山にとれながら食用に供せぬ地方のものを買つて製造するから一體に安價に供給が出來、これに加へて需要者側の習慣などからして他に新に化學的な調味料が出來ても常に需要者の地位をたもつてゐるのである。今日に買ふ時の心得を述べやう、これは他の品とちがつて內部を見ずして外見だけで買ふのであるから

その良否 の鑑別には餘程注意を要する

（一）形がよく整つて醜くない物
（二）疵の少ないもの
（三）黑い皮肌がボロ〳〵と剝げないで綺麗に殘つてゐるもの
（四）手にのせて動かして見て堅くそして重い感じのするもの
（五）磨いたものより全體に平均して靑白くカビの生えた物
（六）本節は腹よりも背に味はいゝ所が多い

などはよいものでこれに反して脂肪の多いものはいけぬ、即ち褐色黃色は脂色のぶちがうかんでゐるものは脂肪が多い證據で、あつくなるととけてニチヤ〳〵する。これは出來上りが惡いのであぢも從つてよくない。次ぎに保存については種々な方法があるがかつをぶし本來の

性質から 考へると日の强くあたらぬ風通しのよい緣側などにつるして置くのが一番で時々日光にあてて常にしめらないやうにさへすれば蟲は全然つかないものである。箱か何かに入れて保存しようと思ふならよくかわいたはひまたはもみ殼の中に入れて置きさへすればよろしい。最後に一言述べたいのは調味料にかぎらず何にでもあれ

その特長 （例へばかつをぶしには蛋白のあぢあぢのもとにはアミノ酸のあぢといふものゝあるを知つてこれをたくみに使ふといふことが肝腎で、さうすれば結局經濟的にもなり利益も少くないわけである（談）

暈しの流行
技術の科學的進步　愛好者の多い當節

所謂ボカシ染は古くから流行界の一分野を占て新模樣に古典模樣に多少は必ず用ゐられ又久しい愛好をうけてゐるこのボカシの技術は近頃メツキリ進步して來ると共にボカシ應用が又メツキリ增して來た、染物に註文も隨分いろ〳〵な六ケ敷い註文もあるが一番困るのはこのボカシである天候の上で色の調子が中々うまく上らない、それに生地の如何によつて染物屋を手古摺らせること夥しい紫、淺黃、紺、茶、綠など種々な色を合せるボカシの技術は今までは其時の調子次第といふ偶然的な結果を望んだものだが近頃はそれが餘程科學的に進步をした

模樣物の調子を和げる意から見てもボカシは必須の條件であるが此頃のやうに圖案意匠が行詰つてゐる流行界ではます〳〵ボカシの扶けを要する譯、ボカシ勃興の兆を現代の流行界に見るのは聊かうした原因から生れ出たものである

童謠　あすは遠足

齋藤正一

明日は天氣か
雨ふりか
草履を投げて
占ふよ

もしも裏出れあ
雨がふる
三日三日月
裏だせ

投げた草履は
何處へいつた
空の蝙蝠に
なつたろか

背戶のがまめが
かくしたか
草履は表か
裏だらうか

純映畫劇「地獄の舞踏」【6】

33＝同上

（ロ）繁子湖園の中でポッカリ目を開く、回想する樣に目を細めて考へ込む、次第に意識が判然して來る、ふと室內を見洞す、英男の學生帽子、洋服が眼につく、彼女は蒲團の上に起き上る、何ものかゞ目に入つたとき彼女は色を失ふ熱い淚が止め度もなく湧く、彼女は座にも堪へぬ樣に身づくろいすると、そゝくさと立ち上つて廊下へ出る、顏を洗つて來た英男と出逢ふ、英男微笑して狎々しく

英男『繁子さん、何處へ行くんです』

繁子（細助字幕）『英男さん、あなた御無體です、人非人です』

繁子眩む程に激怒した表情、口のあたりに痙攣を漂はせ乍ら

34＝同上

（ハ）毅然として英男を責める、英男輕く嘲ひながら

英男『あなたは何を言ふんだ、馬鹿けたとをお言ひでないあなたは何處まで僕を嘲弄し樣と言ふんです』

繁子身も世もあらぬ思ひして口惜淚にかき暮れながら

繁子『あゝ妾は何にも知らなかつたのです、神樣どうぞ妾をお救ひ下さい』

35＝同上

（ニ）繁子きつく手を組み祈禱を續ける、英男稍嚴肅な氣持ちに返るか强ひて打ち消す樣に態と言葉はぞんざいに

英男『繁ちやん、今更泣いたつて何うなるものぢやない』

英男苦き微笑を浮べて小雀の樣に恐怖と憤怒に身を慄はして居る繁子を凝視する、繁子纔て淚を拭き形を改めて無言で障子の外に出で激しく占めて立つてゆく

（ホ）英男何心の微笑を洩らす

36＝南山公園

（字幕）一ケ月の後

（イ）繁子は久し振りに逢つた欣一から逐一の事情を聞いたが約一ケ月の間の男の無情な仕打ちが腹立たしく、少しも以前の樣な素直な所はなく、二人の間には大きな離隔が出來てゐる、欣一は繁子のつれない樣子を見て今更の樣に自分の無情が顧みられた、何となく胸の迫るのを覺えながら二人はとあるベンチに腰を下す

欣一『繁ちやん、あなたは憤つてるんですネ』

繁子『……』

欣一は悲痛な表情をして

欣一（細助字幕）『僕は繁子を愛してゐる、然し繁子は妹としての愛で彼を戀する氣にはなれない、それは僕は今日再びあの家に歸らぬ心算で家を出て來んだ』

37＝同上

（ロ）繁子は愕然と驚く、やつと男の顏を見詰めて、今更らの樣に無情なくしてゐた自分を顧みながら

繁子『歐殺して下さい、欣一さん、妾はあなたを誤解して居りました』

欣一は何か言はうとして躊躇する彼女は深い溜息を吐いてゐる、松の葉を通して蒼い月光が二人を照らしてゐる、一としきり深い惱みに耽つてゐた繁子

繁子『妾は、欣一さんに申譯のないことを致しました』

欣一愕き慰め貌に

欣一『何を言ふんです僕こそ眞實に永い間心配掛けて濟まなかつた』

38＝同上

月光に照し出された京城の市街の彼女に媚る北漢山を眺めながら二人はしばらく恍惚として夢の世界に遊ぶやうな昔の追憶に耽つてゐる。

繁子『然し妾は何うしても欣一さんを諦めねばなりません、それは妾の宿命です、叔父樣の爲めにも、綾子さんの爲めにも……』

欣一一遍り叶めて

欣一『あなたが眞實に欣一を愛して見れるならばあなたはもつと强くならなけりやならない、そんなことは考へない方が好い』【續く】

新作童話　炭燒夫婦

（二）　西塔香

夫婦のものは夢の樣に驚きそして喜んでもう全く有頂天になつてしまひました。いま先刻まで流してゐた淚もどこかへ吹きとんで行つてしまひました。『そゝありがとう御座います神樣のお助けで御座います。御約束はどんな事か存じませんが決して破る樣な事は致しません。是非どうぞ御伴れなすつて下さいませ』と夫婦は頭を地に屆くまで下げてお願やら喜びやらをペチャ〳〵と喋り合ひました。そして間もなく住み馴れた小屋を後に王樣に從つて町の宮殿の方へやつて行きました。やがて王樣の御殿へと入りました。そこに居る人々は皆立派な服裝をして居りますし、庭には艷々した綠色の芝草があり噴水があり綺麗な花があちこちに咲き亂れ小鳥は愉快さうに囀つて居りました。どこからか何とも云へない微妙な音樂が小川のせゝらぎの樣に遠く近く響いて參りました。室の中は今日まで手も觸れた事のない樣な綺麗な、かけたら腰が隱り落ちて了ひはしないかと思はれる樣な立派な椅子や机が据ゑられてありました。やがて王樣は御伴のものを連れて二人の前に出ておいでになりました。そして御使ひは大變に美しい着たら狐でも生えて飛んで行きさうに思はれる樣な着物を持つて居りました『さあそれを脫いでこれと着換へなさい、さうしたらあちらで一緒に食事を仕樣から』と王樣はさう云つて室の外へ出て行かれました。夫婦のものは早速にその着物を換へて食堂に入つて參りました。食堂にある食卓は實に大きな立派なものでした

その上には美味さうな料理や果物が澤山にも用意されてありましたナイフ、ホークは手に持つ所は金で寶石が鏤めてあり、後はすつかり銀で出來て居りました。その料理の甘美い事舌まで溶けて胃の腑の中へ入つて行きさうに思はれました。パンは炭小屋のパンとはお話にならない程軟かくおいしいものでした。御飯が濟みますと王樣は夫婦に室と食堂とをお與へになりました。そして『さアこれからお前達で好きな樣にいつまでも居つて差支へはないから』と云ひ殘して出て行つてしまはれました。後に殘つた夫婦は全然夢の世界にでも來て居る樣にしか思はれませんでした。『これは神樣が私達にお下さつたエデンの園なんですよ。これから何もしなくつて毎日遊んで喰べて行かれるんですもの。しかも毎日三度〳〵御馳走許り喰べて私達の願ひが神樣に屆いたんですよ』。とお內儀さんは眼を眩しさうにくる〳〵廻しながら云ひました。『おれが毎日一生懸命働いてゐたからなんだよ。遂々神樣の思召しで樂園に來られたんだおれは御禮を云へ』。と主人は云ひました。けれどもその聲は少しも怒つて居る所もなく而もニコ〳〵させて室の中をあちこち步き廻つて時には小聲で歌を唄つたりして浮かれて居りました、

家庭覺帳

▲梅肉羹（ゼリー）

材料　砂糖煮の梅の實廿匁　寒天二本砂糖五十匁水五合

煮梅は裏濾しにかけておく寒天は水に浸して三四十分の後細かにほぐし鍋に入れ水を加へ暫らく煮て溶けた時砂糖を加へ木匙で絶えずかきまぜながら暫らく煮てやゝ煮詰り加減になつた時梅肉を加へなほ暫く煮て其の鍋の中へ篩で濾しこれを流し箱或はゼリー型に流し充分冷めて固まつた後拔き出して用ふる時は風味よきものとなります

▲熨斗梅

材料　煮梅の肉百匁砂糖八十匁蜂蜜三十匁

煮梅は裏濾しにかけて鍋にとり砂糖と蜜を加へ二重鍋（湯せん鍋）にて絶えずかきまぜながら充分煮詰め飴のやうになつた時重箱或は流し箱の中に三分位の厚さに流しよく冷めた所を好みに切つて用ひます、右の外ジャムの場合には蜂蜜を加へるとようございます、煮梅の肉をアイスクリームに入れてもよし、また飲料水にするには氷水の中に少量の梅肉を加へよくかき混ぜて飲むと風味が宜しうございます

仁丹

朝に讀書…晝は活動…夕べは散步に寸時も離せぬ仁丹

仁丹の懷中藥

金言　克己は最大の强者なり　セネカ

四博士に依て完成在來品に比し優越量に於て又三割安

仁丹のハミガキ

卽刻御試用を冀ふ　德用包十錢

5-乙

中元暑中の御贈答品は今年も亦

蜂印香竄葡萄酒

その譯は

第一　何方の御家庭にも實用的で而かも萬人向でございます
第二は余く贈り榮えのする体裁で又頗に高尚でございます
第三は贈答品としての大きさや重量が恰度手頃でございます
第四に一般向としては　お値段の所がまた頃合でございます

東京小網町　合資會社　近藤利兵衛商店

2-71

朝鮮郵船定期

朝鮮郵船株式會社本局　電話二一三三番
釜山支店　佐藤町
元山支店
仁川出張所　海岸町
京城代理店　黃金町

元山代理店　吉田運輸合社
釜山丸　七月十二日　大阪行
會寧丸　七月十六日　下關行
咸鏡丸　毎日　金剛山灣行
咸興丸　七月十四日　江原道行
立神丸　七月廿五日　敦賀行
平壤丸　七月十三日　淸津行
雄基丸　七月十七日　雄基行
慶南丸　七月廿一日　浦鹽行

釜山代理店　大池回漕部
櫻島丸　七月廿日　橫濱行
新羅丸　七月十二日　大阪行
京畿丸　七月十九日　下關行
會寧丸　七月十二日　新義州行
京山丸　七月十五日　北鮮行
慶南丸　七月十九日　浦鹽行
金剛丸　七月十五日　濟州島行
咸平丸　七月十四日　江原道行
鏡城丸　七月十三日　濟州島行
成興丸　七月十二日　木浦行

木浦代理店　商船合名會社
櫻島丸　七月十九日　橫濱行
釜山丸　七月廿二日　大阪行
濟州丸　七月十三日　釜山行
公州丸　七月十五日　濟州島行
全州丸　七月廿一日　多島海行
公州丸　七月十八日　仁川行
全山丸　七月十三日　新義州行
江原丸　七月十七日　靑島大連行

仁川取扱店　堀回漕部
櫻島丸　七月十七日　橫濱行
山丸　七月廿日　大阪行
州丸　七月十五日　新義州行
山丸　七月十三日　木浦行
全州丸　毎四數日　海州行
百濟丸　七月十三日　鎭南浦芝罘行
江原丸　七月廿日　（靑島大連行）
平安丸　七月十五日　（安東大連靑島行）

大阪商船出帆

仁川出帆
大阪行（釜山木浦經由）
大信丸　七月十二日午後三時出
天地丸　七月十五日午後三時出
宮島丸　七月十九日午後三時出
第三世界丸
南浦門司神戶大阪行
先島丸　月　日午後　時出

元山出帆
●淸津行
交通丸　七月廿一日午後

內地各港出帆主要航路
●歐洲行毎月十三回●南米行十年一回●濠洲行毎月一回●北米行毎月二回●孟買行毎月二回●爪哇行同一回
大阪商船株式會社仁川支店
京城出張所
仁川港町

三菱商事　仁川出入
三瓶山丸　月　日入港　月　日出帆
長浦丸　月　日入港　月　日出帆
長浦丸　月　日入港　月　日出帆
三菱商事株式會社船舶部
仁川代理店　浦崎商店回漕店
仁川本町四丁目　電話長一〇八番

大連汽船株式會社
東洋汽船株式會社
本社　大連市山縣通
支店　天津

綿絲商勢

買崩しの兆

綿絲布界は秋季需要見越しに綿布先物の思惑時に旺盛ならんとして一般買惑狙ひの折柄微々支那商人の窮迫生と共に御難きのまゝ商状は形勢刷を惑の姿となり以來商談に乏しかりしが昨日持ち越れの買狙ひ筋も漸く季節の接近に伴ひ買物として支那商人の需要に任ずるを許さゞるに至り漸く商落し○基するに至つた、元來期至らば漸次商談は再び堅調せられん綿絲も若し時價以下に低落を見るに予たる決心に依り時期の散化を容易ならしむべしとの觀測、浮動米統のとするの人氣、支那商談は政府の商談安定、綿絲の需要減退等の他、秋需要漸近迫殊に無外に排日買人氣に化し商勢漸く硬化に赴かんとするを見ば日米勢の反撥は免れずとも內外幾多の快報を綜合せば季節と共に近く久しく買控への反動を示す事あらんかと期待せらるゝ情勢である尚ニウォークよりの第二回米綿作柄豫想は千百四十一萬二千俵にして前年の實收量千百六萬五千俵と比較するときは三十四萬七千俵の増加である。

排日貨運動と邦品影響

天野勇之輔氏談

三井物産

三井物産支店長代理天野勇之輔氏は最近支那各地を視察し歸城せるが其談に曰く

約四十日に亘り上海、南京、九江、漢口、北京、天津、濟南、青島、大連其他を視察した丁度梅雨期で聊か鬱陶しかつたが涼しい日が多く旅行には苦痛を感じなかつた、上海は左程でもなかつたが漢口は排日貨の中心地だけに可成り騷ぎが酷かつた、今回の排貨騷ぎは學校教師が統系的に利用され學生を教唆してゐるらしく團體は主として此の學生に依つて繼續されてゐるが商人は寧ろ迷惑を感じてゐる位だ、實際支那現狀は實用品の六割方は日本品であつて之れが供給を絶たれる場合困るのは却て支那商人であるから學生の脅迫を懼れて表面上歩調を一にしてゐるが內情を探つて見ると大抵の品は日本品の高票だけ取替へて賣つてゐる始末、綿絲などでもこの手段を用ゐ日本品を米國製と云つて檢査を誤魔化して居る斯ふ云ふ風で各地到る處商人は排日貨の不可能を知ると共に其騷擾の終熄を希望してゐる、併し何と云つても紡績の賣れ行が惡く在荷は殆ど無の狀態で我對支貿易の影響を受けてゐる事は事實である北京は流石に靜穩であつて各所に貼り出された排日貨の紙も大方取去られてあつたが撫湖、長沙、常德、萬縣方面は惡化の度を昂めてゐた、最近の情報に依ると運動は大分下火になつたらしい、是は日本品に對し實需筋の手が動いて來からであらうが要に角支那商人には非常な迷惑を感じてゐる者が多いやうだ

全鮮穀物賣買高

本年一月以降四月に至る全鮮八組合に於ける穀物賣買高を聞くに玄米直取引三十四萬九百八十七石延取引七百六十二萬二千百五十石大豆延二萬九千八百四十九石粟六千八百六十三石白米延一千五百三十四石籾延十四萬七千五百五十三石其他延七千四百六十八石にして之れを各市場別に分類すれば左の如し

京城	玄米延	一三三、四〇〇石
大邱	同	二、五三八、六〇〇
新義州	同	四〇六、八〇〇
	粟同	二、四五〇〇
元山	大豆延	一、九一〇〇〇
	粟同	一、九七五
鎭南浦	玄米延	二七、一五〇〇
	大豆同	六、四〇〇
	其の他延	二、〇〇〇
群山	玄米延	三、三二四三、一三〇〇
	直	三、一八〇
	大豆延	三、三九八
	白米同	一、五三五
	籾同	四、六九六
	其他同	四、〇〇二
木浦	玄米直	六四、九五三六
	延	九四、四〇〇
	大豆延	一二、〇二一二
	粟同	二、四三八
	白米同	二、九七九
	籾同	一四五、八五七
	其の他同	一、二二七六

千五百八十八龜一千百三十九斛內限

仁川市場在米高

仁川市場に於ける七月一日の在米は前年に比し玄米七、四六五石白米一、一二一九石粳三四、二六五粉米八四七石を増加した其の現在高左の如し

玄米	七七、九〇四石	白米	三、七〇五石
籾	四三、八〇八石	粉米	一、八〇六石

仁取仲買總會

仁取仲買組合は本月五日臨時總會を開き受託契約準則中左の二ケ條を追加なす事を決議せり

一、通帳を遺失亦は盜失若しくは盜難に罹りたる時は其旨直ちに仲買人へ通告すべし

二、通帳の掲示を偽し賣買の指圖亦は損益の計算を請求する者ある時は仲買人は委託者の委任に依るものと見做し處理する事を得

右の追加事項は要するに主として委託者と其代理人との間に通謀して定期米の賣買亦は損益の計算を偽しなから委託者は全然知らぬと主張し仲買人に對し不測の損害を與ふる如き奸惡の徒をして乘ずべき間隙無からしむる目的なりと

山銀株主總會

山口銀行にては二十三日大阪本店に於て定時株主總會を開き左の利益處分（年一割）を附議する由

金參百拾壹萬四千壹百四拾圓八拾四錢	當期純益金
金貳拾萬圓	法定準備金
金六拾萬圓	別段積立金
金五拾萬圓	滯貸準備金
金五萬圓	役員賞與金
金六萬圓	行員退職給與金
金壹百萬圓（年壹割）	株主配當金
金七拾萬四千壹百四拾圓八拾四錢	後期繰越金

一、臨時議案 役員任期滿了改選の件

取締役（六名）監査役（貳名）以上

綿絲在荷增加

大日本紡績聯合會調査六月下旬末現在阪神濱名古屋に於ける主要倉庫綿絲在荷は四十五萬八千七百四十九梱にて前旬末に比し二千二百五梱の増加にして番手別に示せば次の如くである（單位梱）

番手	四十五、八	二十五、八
十四以下	一一、〇三	三、〇三
十六手	一三	六、六八
二十手	一、八六	五、一〇二
三十二以上	三四四、四	三、三一
計	七、四三	六、六九

各地繭相場

總督府へ入電左の如し

七月七日　咸南北青に於て生繭十貫に付交雜種最高九五圓最低六〇圓買繭七四圓の割にて八八〇貫の取引ありたり

七月九日　平南江東に於て乾繭一石に付交雜種白繭最高八〇圓最低六三圓買繭六八圓にて總數量八十五石の取引あり

橫濱生糸相場

總督府入電左の如し

七月九日　續いて商談あり前値にて商談中信州武州格一、九八〇圓

鮮銀券發行週報

七月一日より同七日に至る朝鮮銀行券發行週報に依れば銀行券發行高八千五百八十八龜一千百三十九斛內限

手形交換高增加

京城手形交換所に於ける前週中手形交換高は枚數二萬五千二百五十八枚金額一千二百二十四萬八千百六十六圓にして之を前々週交換高に對比すれば枚數一千八百八枚金額一百七十七萬二千九百六圓の各増加であるが前週中交換證書の種類別左の如し

證書種類	枚數	金額
小切手	一七、六六〇	七、七三六、〇四二
爲替手形	〇四三	七、二五一、〇〇
約束手形	八八〇	五三三、三二七
政府預金小切手	一、〇一七	九九五、二五三
郵便爲替證書	四、四二四	九九二、九六六
公債々券同利札	三	一一八、八四三
送金證票	八六九	一、四〇八、一七九
合計	二五、二五八	一二、二四八、一六六
前週比較	增一、八〇八	增一、七七二、九〇六

外國爲替銀行高は三百五十萬四千三百三十一圓正貨準備三千三百三十七萬六千八百八圓保證準備五千七百五十萬四千三百三十圓にて週末發行高は八千四百三十八萬七千二百四十二圓である

家畜株式割當

京城家畜株式會社の新株引受權確定株數は千五百二十株で去る七日府內公設市場、銀行、會社、組合及當業者等六百二十八人に對し賣成を求めたが九日締切迄の申込數は四百を超過し頗る好況であると而して右締切は十七日

商品市況

麥粉（保合）今迄は梅雨季にて荷動きなく閑散な狀態にありしも鮮內は內地と麵を異にして梅雨季に間もある事とて相當荷動きもありて二圓の內地三圓四十錢唱えに對し鮮內は三圓六十八錢と氣強き唱えなりしも先物梅雨も切迫して買氣發へを豫想されて居れば荷動きも少なく相場幾分小強みと觀測され強麵三圓九十八錢萱麵三圓七十三錢鶴鬼は品切れを傳えて居る

塩（軟弱）快晴數旬に渉りて採取量も多く在庫潤澤となれるも需要は田舍筋の當用弗々位にて冴えず十錢方の下押しを演じて二圓十錢と崩く再製鹽は荷動き少なく閑散なるも相場變化なく二圓九十錢と手堅く保合本月は此邊閑散に越月するならんも八月を迎えて奈良漬の時季となれば相場引締るべく期待されて居る

礦油（居据り）時節柄石油は地方燈火用に弗々需要ある位なるも相場は海外の不變化にロンドン栗七圓五十錢旗栗七圓と保合揮發油は自動車の賣行弗々ある位にて市況冴えざるも相場は內地の強氣に變化なく十三圓と保合の商狀である

綿絲布（保合）銀塊八分の一高なれども米棉九十錢安を入れし事とて三品市場ボンヤリなれども現物相場大して變化なし當地は當月末切迫と共に依然金融不圓滑なると袖付に多忙を極め居る事とて市況更に振はず閑散な狀態で昨日同樣保合にて本日中値左の如し

粗布三ヱ一二百六十五圓九十二錢二百六十一圓大ヱ一二百五十五圓金剛山二百三十四圓金鳳二百二十二圓晒寶二百九圓白頭山百八十五圓細布飛犬（十三手）十四圓十錢世界鳥十二圓九十錢晒金巾進軍十三圓七十錢金鼎十三圓四十五錢綿糸面（十六手）双女（十手）二百十八圓綿木綿竹一圓十七錢

雜記帳

▲不二興業の移民募集は未だ準備時代で具體化するには多少の時日を要するらしいが此計畫を漏れ聞いたものか內地農業者から同社に對し照會せが頻りに來るので同社では之が應答に忙殺されてゐる▲移民問題も漸く議論されてゐるが實際當つて見ると中々面倒な事が多いらしく一概に東拓の遣り口を非難する譯にも行くまい▲斯う云ふ意味から不二興業では調査に手を擴げてゐるらしい▲京取持株の肩代りも近く內地方面と交渉が成立するらしいが京取も聞題の處が取れたら暫く休み付けたいと見ると一分株價が落頭するだらうと期待して居る向きもある、

株式　現株中値出來値（十日）

銘柄	前場 寄	前場 引	後場 寄	後場 引
京取	四五・[illegible]	四五・[illegible]	四五・[illegible]	四五・[illegible]
仁取	一〇九・〇〇	[illegible]	一〇九・〇〇	[illegible]
同新	四一・〇〇	[illegible]	四〇・五〇	[illegible]
鮮銀	八五・五〇	[illegible]	八五・五〇	[illegible]
同新	二二・五〇	[illegible]	二二・五〇	[illegible]
殖銀	四八・五〇	[illegible]	四八・〇〇	[illegible]
同新	[illegible]	[illegible]	[illegible]	[illegible]
商銀	三三・〇〇	[illegible]	二二・[illegible]	[illegible]
同新	三五・八〇	[illegible]	[illegible]	[illegible]
漢銀	四三・〇〇	[illegible]	四三・〇〇	[illegible]
同新	三五・八〇	[illegible]	[illegible]	[illegible]
鮮銀	五九・五〇	[illegible]	五九・五〇	[illegible]
同新	九・五〇	[illegible]	九・五〇	[illegible]
鐵鋼	五七・五〇	[illegible]	五七・五〇	[illegible]
東拓	五〇・七〇	[illegible]	五〇・八〇	[illegible]
同新	三二・八〇	[illegible]	三二・八〇	[illegible]
鮮土	[illegible]	[illegible]	[illegible]	[illegible]
朝紡	一三・八〇	[illegible]	一三・八〇	[illegible]
濕毛	一七・一〇	[illegible]	一七・一〇	[illegible]
京電	五六・五〇	[illegible]	五六・五〇	[illegible]
電興	三一・〇〇	[illegible]	三一・〇〇	[illegible]
釜電	一九・八〇	[illegible]	一九・八〇	[illegible]
朝鮮	三三・〇〇	[illegible]	三三・〇〇	[illegible]
殖鐵	七・八〇	[illegible]	七・八〇	[illegible]
中鐵	三一・五〇	[illegible]	三一・五〇	[illegible]
同新	九・〇〇	[illegible]	九・〇〇	[illegible]
西門	一二・〇〇	[illegible]	一二・〇〇	[illegible]
京南	二〇・二〇	[illegible]	二〇・二〇	[illegible]
金剛	一四・五〇	[illegible]	一四・五〇	[illegible]
南鮮	八・〇〇	[illegible]	[illegible]	[illegible]
同新	一〇七・三〇	[illegible]	一〇七・三〇	[illegible]
鮮通	三四・〇〇	[illegible]	三四・〇〇	[illegible]
朝信	二一・〇〇	[illegible]	二一・〇〇	[illegible]
同新	一・三〇	[illegible]	[illegible]	[illegible]
仁信	七・五〇	[illegible]	七・五〇	[illegible]
朝商	八・〇〇	[illegible]	八・〇〇	[illegible]
安取	二五・七〇	[illegible]	二五・七〇	[illegible]
大新	七九・二〇	[illegible]	[illegible]	[illegible]

乙の部　短期取引

銘柄		寄付	大引	高値	安値
大新	前	七九・三〇	七九・〇〇	七九・三〇	七九・〇〇
	後	七九・〇〇	七九・一〇	七九・一〇	七八・七〇
仁取	前	一〇九・六〇	[illegible]	[illegible]	[illegible]
	後	[illegible]	[illegible]	[illegible]	[illegible]
同新	前	四〇・三〇	四〇・五〇	四〇・五〇	四〇・三〇
	後	四〇・五〇	四〇・三〇	四〇・五〇	四〇・三〇
朝紡	前	[illegible]	[illegible]	[illegible]	[illegible]
	後	[illegible]	[illegible]	[illegible]	[illegible]
中新	前	[illegible]	[illegible]	[illegible]	[illegible]
	後	[illegible]	[illegible]	[illegible]	[illegible]
安取	前	一六・八〇	[illegible]	[illegible]	[illegible]
	後	[illegible]	[illegible]	[illegible]	[illegible]

大阪株式

銘柄	十日前場寄付	九日後場大引	十日後場寄付
大株	一〇一、三〇	一〇一、一〇	一〇一、二〇
同新	八〇、四〇	八〇、二〇	八〇、二〇
郵船	一〇二、四〇	一〇二、五〇	一〇二、五〇
同新	三六、〇〇	三六、〇〇	三六、〇〇
商船	……	四五、一〇	四五、三〇
同新	……	……	……
鐘紡	三〇七、六〇	三〇七、六〇	三〇七、六〇
同新	二八六、五〇	二八六、〇〇	二八六、〇〇
東紡	一二三、九〇	一二四、二〇	一二四、二〇
日糖	一二二、〇〇	一二二、〇〇	一二二、〇〇
大株	一〇一、〇〇	一〇〇、四〇	……

大阪短期取引

銘柄	寄付	大引
○十日前場		
大新	七九、一〇	七八、八〇
鐘新	二八二、七〇	二八三、三〇
天取	……	……
○十日後場		
大新	七八、二〇	七八、七〇
鐘新	二八二、六〇	二八三、三〇
天取	……	……

安東株式

	寄付	大引
○九日前場 安取先	一九、一〇	……
○十日後場 安取先	……	……

鎭平銀

	寄付	大引
○九日後場 當限	一二二、五	一二二、一〇
先限	一二二、〇	一二二、三〇
○十日前場 當限	一二二、〇	一二二、二〇
先限	一二二、六	一二二、六

▲前場京取反落

大新は續落

昨後場は大新安に拘はらず京取は肩代り說を材料に續騰を告げしも存外無氣力の 擴展に打止めた 機先の今朝は大阪大新七十九圓十錢寄入圓八十錢引の續落を入れて氣配頗る惡く一方京取肩代りも目下尙交渉中に屬し可能性は認めらるとしても成否未定であるし成立するとしても之れに伴ふ危惧の念を抱く者もあつた結果人氣は材料買に惡はず大阪安に壓せられて軟派主力筋は依然見送つた

▲長期▲京取當一圓二十錢安先一圓二十錢安信▲現信當二十錢高▲勸信先六十錢高▲勸信先八十錢高

▲短期▲大新九十錢安▲仁取現は出來ず▲仁新三十錢安▲安取二十錢安

▲後場軟弱

前場京取反落大新續落の氣先後場は大阪大新七十八圓十錢の低落を入れて人氣益々惡く京取の材料も交渉中であると云ふ丈に反つて悲觀され易き傾向を呈し双方見送りまゝに軟調を續け京取は四圓八十錢の安値があり大新も更に下押しを告げ大體に於て不味の成行を呈した

▲長期▲京取當保合、先二十錢安▲南鮮七圓九十錢の一本

▲短期▲大新三十錢落、▲仁取當、▲安取十九錢、▲仁新二十錢高、親百〇八圓六十錢、▲安取は出來ず

結局は保合か

京取株は昨肩代り交渉を材料に昂騰を告げたが其割入氣の昂からぬ點から大した高値に超めないが目先は多少の上値を氣揃へられたが今朝は大阪大新七十九圓十錢寄り八圓八十錢止めの續落を入れて氣配著しく惡く買氣を挫折せしめ更に京取肩代りも目下尙交渉中にして纏る可能性があると云ふ丈で成否は未定である所からー層警戒する所となり買方利喰合きの振合もあつて當四十五圓三十錢と一氣一圓二十錢安に寄付前買共に進手なく大引同値に打止め先四十五圓六十錢と一氣一圓三十錢安に始め十錢迄突込みしも大引七十錢と引し一圓二十錢方反落した京取持株の散布は僅かに好材料には相違ないが之れがまだ確實に纏つた譯ではなく昨日來の昂騰も仕手は僅かに二三ヶ止まつて一般的には買付くまでには二三日掛かるだらう

深押しは疑問

今朝の大阪安に付いてはまだ何等の確報なき爲め原因不明であるが別段治的の突發材料とか其他財界に事件發生の爲めではないらしく主として米國主要株式の暴落及期米暴落と云つた樣な材料並に頃日米の銘況から買方の總氣投げを呼んだものではないかと觀られ若し夫れであるとすれば今朝の惡値で投物略一巡と見られるから尙下値があるとしても知れたもので深押しはなからうと觀察されて居た一面に於ては今回の下げは相當根據あるものであるから向低落は免れぬとも觀られて居た（前場）

持株散布計畫

京取市場に於て其持株を東京現物團の大量注文に應ずべく目下交渉中であることは既報の通りであるが市場に於ては右交渉とは別途に其持株を全鮮各地に散布し以て京取株の普及を圖るべく目下其方法値段等研究中であるが釘本社長が商議會頭でもあり創立當時京取株割當を依賴した關係のある全鮮各地の商業會議所に依賴し二十三十位の小口に割當て引受けしむるを條件として散布するのも其一方法とせられて居るから何れは何等かの方法に依つて實現するものと思はれる

有價證券現物賣買 ㊀仁川株式現物店 仁川宮町 電話一二一番八二六番

肩代りは疑問

武內勸信社長談

九日夕刻入城した武內勸信社長は入城の用務に付き『例の市場假事件問題に絡まる諸問題を解決したい爲めと此際內部の組織を變更した爲めで少くとも五六日は滯在するつもりであると』語り東京現物團に交渉中の京取肩代り問題に付いて記者の質問に對し

『是れは僅かに受取り難い何しろ內地の不況は想像以上であつて新たに株を買入れる程の餘力がある界の事情を能く知るものとしては一寸とは受取り難い話しだ』と語つた

出來高

▲甲部二千四百七十枚累計十一萬六千四百二十枚▲乙部十枚累計二百七十枚▲短期三千三百九十枚累計六萬四千五百七十枚

算定

仁取百〇九圓、仁新四十圓、安取十九圓、大新七十九圓、

日步

仁取五十錢、仁新二十錢、朝紡五錢、拓新十五錢、安取十錢、大新四十五錢、鐘新一圓

代用價格改正

京取市場にては現信京取の代用價格を左の如く引下げ十日より實施した

	代用價格	
現信	同	一圓
京取		二圓

諸株喰合尻

十日前場現在

▲大新取組高三、六二〇代引三三〇賣方十四店買方七店

▲仁取取組高四、三三〇代引七一〇賣方八店買方十一店

▲仁取、取組一、三五〇代引六七〇賣方九店買方八店

▲仁新取組高三、七九〇代引八三〇賣方八店買方十三店

▲京取當取組高一、二九〇提供一、八八〇賣方十六店買方十店

▲同先取組高三、一八〇提供一、九賣方十九店買方十二店

米況（十日）

仁川期米

前場跳返す

昨後場に至り强氣の買物は崩れ保合の反動を示して二十八圓〇七錢と戻ろくのけ十錢と打止めしが今朝は阪地氣配又後一割三十五圓〇九錢と五十三了の上放れを入れて買過ぎの反動を映じ當限出來ざりしも中二十八圓九十錢先二十八圓六十五錢と五十五丁の錢より三節四圓九十八錢の安寄りに追進に寄付

▲第二節　當中出來ず先五十五錢に始め六錢と締りしも大阪節五圓〇四錢と押し五錢と引

▲第三節　當中出來ず中二十八圓七十四錢と押し五錢と引

▲第四節　當中出來ず先五十八錢と引▲第四節　小戾しに五十七錢と締り大阪節九十五錢の一本

▲第五節　當中出來ず先五十三錢より六十錢と締りし五錢と引

▲第六節　當中出來ず先四十八錢よりも大阪節八十錢のヂリ〳〵安に三十九錢と押して引

▲第七節　常中出來ず先二十八圓四十五錢と小戾りに大引

硬軟飛躍す

今回の反騰を以つて期氣警めの下げ一巡と見做せる强氣は弗々押目買の方針を執り又た好個の戾りと睨める軟派は啃値を顧みず寶渉せ跂双方は仕込みといふ處で買方主力の㊁は今朝場に於て三萬石以上の買建となりの丸々も之れと歩調を一にして買進めて居る賣方では丸成の一萬六千石の思惑の六千三百石の㊂の八千石が主なる手口で總取組は五萬餘石に達し戰機も追々緊縮して來る樣で主力筋は何れも暗中飛躍を試みて居るから一大波瀾の時期も餘り遠くはなからうと

阪地は雨高乎

前日天候の快晴と株安に三十四圓五十六錢と不動に打止めた阪地が今朝は依然歩調を一變して三十五圓〇九錢と上放れに寄附たが天候雨を報せる處より察すれば多分其れが爲めの順氣察じの買物が再び頭擡し來たのではあるまいかと觀測されて居る

果して何れか

目下硬派の買根據とする處には雨量や米安に伴ふ濫賣や冷麥の不作に商地正米の賣物渡邊の事情を捕へて自ら事は勿論であるが之れを推詰めて見れば矢張り天災と云ふ一六の勝負が賢はれて居るからで之れは天意であつて今からどうとも豫測の出來ない未知數のものである之れを今から決定的に取扱ふと云ふ事は妙な話であるが然し內地では雨續きで稍の發育が非常に惡いと傳へられ居る若し此の儘土用濺れにでもなつたなら値の行き過ぎたと云ふ相場でない折柄買方の思ふツボに嵌るかも知れない軟派としても背田警めと云ふ末だ海とも山とも分らぬものを當て込んで賣つて居る向が妙なくないが然し內鮮共に補附は先づ順調と見做していいが若しも天候が回復して照込みが充分となると之れまで悲觀された株張りの不足は一時に見直すであらうし又た正米の賣物が妙ないと云ふて見た處で政府が米の買上げをなす程の年であるから賣方の理想通り背田補附未了の場合が無いとも限らぬ何れにせよ此の邊が今後に於ける天災と背田警めとの中心で興味の深い處であると某玄人筋は語つて居た

仁川米豆取引所仲買人 タツミ 高橋謙三 仁川海岸町三丁目 電話長一八〇番

賣買差引殘

賣方		買方	
㊂	一〇〇〇	㊃	一八〇〇
㊁	一七〇〇	㊄	四二〇〇
㊅	五二〇〇	㊆	三九〇〇
丸成	五〇〇〇	丸夕	[illegible]
㊉	六〇〇〇	㊇	四〇〇〇
川和	五〇〇〇	丸大	二〇〇〇
丸元	二〇〇〇	丸久	五〇〇〇
㊀	一〇〇〇	丸張	八〇〇〇
三輪	三九〇〇	金丞	四〇〇〇

後場弱持合

▲第一節　當中出來ず先二十八圓五十錢寄付

▲第二節　當中出來ず先五十八錢より三十五錢と崩れ六十錢と噴き出して引

▲第三節　當中出來ず先四十九錢より二十八錢と叩き三十二錢引

▲第四節　當中出ず先三十三錢より二十錢と押し二十三錢引

▲第五節　當中出來ず先二十四錢より四十錢と返し三十九錢引

▲第六節　常中出來ず先四十五錢引

米界餘聞

そりや內地は水害だやれ冷氣だ正米が賣れ出した買方には聯合が成立したなど囃し立てゝ二十八圓八十錢迄まで復活した相場も潮明の順氣警めに出會しては一たまりもなく脆くも腰が折れて了うに直ぐ一ナチト時期が早いかも知れない▲之れでは末だ天災を楯に取つて買進むのは思切つた天災期の相場に阪地と六百してや天災期の相場に阪地と六百丁以上の鞘開きはどう考へても買れないと小首を捻ねれば捻る程鞘は益々擴大するなんて米助も皮肉な本性を發揮すれば餘く徹底して居る▲然し阪地は順氣警めに對する買方の嫌氣投げは渦殺の暴落にて既に一巡した樣であるから此の儘々手輕く挫けるかは一寸疑問である▲其れを弱氣がもう占めたと早合點して飾り調子に過ぎると決していい結果は得めないのみか今朝の樣に寄付一本で阪地が五十丁以上もピンと來るのだから一人鞍に婿入人と云ふ調子で買込んで居る際とて賣方も自分の頸で首を締めない樣御用心

仁川米豆取引所仲買人 松田慶之助 電話長一六二番

京城穀物

正米現物

再度の降雨にて稻附進捗を見一般の懸念人氣も大に緩和せられつゝあるが平澤及び水原地方は未だ稻附未了の場所三割以上もありて其他にも尙ほ一雨を得されば水量充分ならさる場所もありとかにて手持筋は眼先天候を見定むるには暫く手放し難しとして兎角賣腰重く今朝は三等合格二十九圓四等二十八圓五十錢地摺玄米穀良都二十八圓摸みを唱へ前午後に至し更に多少の引締め氣味を寄せり

延

七月末限二八五〇▲八月末限二八六五、六七〇出來高三百石

大豆

今朝は龍山物仁川渡し十九圓六十錢にて一車の手合ひ行はれたるが內地筋は依然不氣乘りの模樣にて一般市況は閑散不味を呈しつゝあり

仁川正米

定期の伸悩みに買氣薄らぎ今朝は三等合格二十八圓七十錢四等三十錢地摺玄米二十七圓二十錢穀良都忠淸道八錢六厘黃海道在來種八錢三厘見當にて小口取引行はれ居れり

釜山正米

期米の一高一低に氣迷ひ模樣にて買氣進まず商內持合ひの姿を呈し穀良都二十八圓九十五錢師力二十八圓五十五錢建にて千百個出米

延　七月末限二十八圓五十錢八月中限二十八圓五十五錢八月末限二十八圓八十錢より七十錢出來高九千石

大豆　二三十錢安の十七圓八十錢にて四十個出來

大邱正米

現物二十七圓七十錢八月中限二十八圓二十錢より〇二錢

京取期米

○十日前場先限　寄 三五、四九　十日後場 三五、三九

	前場	後場
二節	三五、三九	三五、四六
三節	三五、三九	三五、四〇
四節	三五、四〇	三五、二五
五節	三五、四九	三五、三一
六節	三五、三〇	三五、三一

大阪期米

○十日前場　十日後場

	前場	後場
當寄	三三、一〇	三三、一〇
止め	三三、〇六	三三、〇〇
中寄	三四、一〇	三四、四〇
止め	三四、二九	三四、二六
先寄	三五、〇九	三四、八四
二節	三五、〇四	三四、七四
三節	四八九	五九
四節	八八	五〇
五節	八九	六八
六節	九〇	七〇
七節	八八	……
八節	八五	……
九節	八〇	……
十節	七〇	……

仁川

○十日前場

寄付	二八、六五	十日後場 二八、五〇
止め	二八、四五	二八、四五
高値	二八、六五	二八、五八
安値	二八、三九	二八、二〇
二節	二八、六五	二八、五〇
三節	二八、四九	二八、四七
四節	二八、五九	二八、三四
五節	二八、五一	二八、二六
六節	二八、四〇	二八、三五
七節	二八、四五	二八、四五

○前場大引相場　○後場大引相場

當限	一〇	二八、五八
中限	二八、三八	二八、三八
先限	二八、五八	……

取組高（當限 中限 先限）　二萬千八百石　七千石　五萬千七百石

出來高　十六萬六千百石

計　九七一、九八〇〇石

仁川米豆取引所仲買人 ㋮ 唐澤正次郎 仁川海岸町三丁目 電話長一六二番

最新編集 米豆取引参考書 週刊 ㊗ 通信 公平にして確實なる總ての材料を蒐集して御判斷を待つ 仁川 通信社

兵庫期米

	十日前場	十日後場
寄付	三四、〇五	三三、九四
止め	三三、八五	三三、九〇

下關期米

	十日前場	十日後場
當限 寄付	……	……
止め	……	……
中限 寄付	……	……
止め	……	……
先限	三五、三五、四〇	三五、三一

桑名期米

	十日前場	十日後場
寄付	三三、五〇	三三、二七
止め	三三、四八	三三、四三

各地期米

○九日後場止め

東京	三五、二〇	大阪	三四、五六
兵庫	三三、五九	下關	……
桑名	三三、二五	名古屋	三三、一〇
熊本	三三、二九	金澤	三三、〇五

㋑ 今村覺次郎 仁川米豆取引所仲買人 仁川海岸町三丁目 電話長三七番 三六八番

大阪三品

	十日前場寄付	前場大引
七月限	三四、一〇	三四、五〇
八月限	三四、五〇	三四、七〇
九月限	三四、八〇	三四、九〇
十月限	三四、九〇	三四、九〇
十一月限	三五、一〇	三四、六〇
十二月限	三五、一〇	三五、二〇
一月限	三五、〇〇	三五、一〇

	十日後場寄付	後場大引
七月限	三四、八〇	三四、五〇
八月限	三四、〇〇	三四、〇〇
九月限	三四、九〇	三四、八〇
十月限	三四、六〇	三四、〇〇
十一月限	三四、八〇	三四、八〇
十二月限	三四、六〇	三四、六〇
一月限	三四、〇〇	三四、七〇

着て輕く 見て凉しく 洗つてはげぬ 盛夏向 ガーゼー浴衣地陳列會 新柄入荷 京城本町 まる三吳服店 電話本局一五七番

と氣附いた時は、帖佐博士の推奬する胃活を用ひて根本的に治療せられよ胃病は輕い間に治さねば途に取返しのつかぬ事になつてしまひます

胃活の特色

(一)胃活は胃病の特効藥のみを配合してゐるから容量少くして効能偉大である

(二)胃活は一時の消化藥に非ずして根本的の健胃劑である……………故に

(三)持藥として用ふるも後に害を殘さない

夏の胃病にソレ胃活 食あたりにソレ胃活 水あたりにソレ胃活 夏の旅行に胃活錠

●藥は必ず思ひ立たる時買給へ

胃活定價　一圓・五十錢・三十錢・二十錢

胃活錠定價　二圓・一圓・五十錢・二十錢

本舗　東京市日本橋區本銀町 振替東京二八七〇番　山田安民藥房

發賣元　大阪市東區南久寶寺町 振替大阪二〇二〇番　山田安民藥房

●全國各藥店に請賣す

通俗太閤記

第百七十四回

松林伯知講演　加藤由太郎速記

秀「殿、斯くの如く君を闘り、既に十二分に用意いたせし故なり、戰場に於ては遲怠りに乘じて攻掛り玉ふに於ては敵必ずしも充分の英氣を以て之を破らんといたすに相違ございません、戰爭が如何なる無謀を申すとも

耳に入れ玉はず、暫らく敵の英氣を避け玉ふて然るべく時を待つて破る事充分でござる」信長公も藤吉郎の申す言葉、何日でも外れたことがないのであるから 信『我等汝の言葉に從はず、歸國いたせし事の口惜さ、今日敵の奴原に惡口をいたされたるは殘念……』藤「イヤ、必ずともに其御立腹には及ばず、君、武威の高運に乘じ玉へば、御出陣あるに勝利なき事なけれど、疎忽に御出陣あれば味方の損害多かるべし、又御歸國あらせられたるを御後悔遊ばすと雖も是又譏り多きに似て決して左にあらず、始終の御思慮べく、信『予が敵の計略に掛つて歸國いたしたのを其方却て始終のためと申すか』藤「御意にございまする、桑名に於て私申上げましたる事に就かせ玉ひ、柴田佐久間兩氏の言葉に背き玉ふ時には定めし本意なく思ひ、其上累代老臣として其說を用ひられざる其の時には怒りを生じ君を怨み奉ることなきにしもあらず、勢州御手に屬し候とも、老臣の意を失ひ玉はゞ其の功薄うございます、君御歸國ありしが爲に柴田佐久間本意の如くなりしとて君臣安堵いたすこと、是れ即ち萬歲の基にございます、勢州は暫時延引いたすとも、御手に入ることは遠からぬ中にございますれば、決して御心配を惱まし玉ふことは御無用にございます」木下は己れが功に誇らず、老臣共を重く取成す一言、

信長公も御感心遊ばし 信「然らば駿州攻めのことは其方の意に任せる、予は無理にいたさん」といふ御言葉、藤吉郎大きに御喜びを申上げた、然るに此君と秀吉が斯くの如く軍事を語り合ふのを次の間にて林佐渡守、丹羽五郎左衛門の二人が聞いて居たア、木下は忠義の武士である、己が先見明かなるを誇り、佐久間柴田の非を擧げ嘲り罵りもいたすかと思ひの外、左はなくして却て佐久間柴田の意を損ねざる事を喜ぶ、凡夫の能く及ぶ處でない、夫れとも知らず柴田佐久間が彼を恨むといふは愚かでないと斯う思つた、其處で林佐渡守が是は柴田佐久間木下の間を穩かになさしめ三氏睦み合ふに於ては我君の御爲となるに相違なく、如何なるものであらうと丹羽へ相談を掛けた、丹羽五郎左衛門も五『其事然るべく、併し君へ伺はずして我々一存を以ていたすは如何か、一先づ君公へ御披露いたし、其上にて取計らはう』と丹羽林の兩人打揃つて君の御前へ罷り出で兩『柴田佐久間木下此の三氏、兎角不快に日を送ること、君のため宜しからずと存じまする、佐渡、五郎左衛門の兩人にて柴田佐久間木下三氏緩和いたすやう取計らはんと存じますれど、此儀如何にございませう』信長公之をお聞き遊ばして大きにお喜び 信『ウム、然らば其方等兩人、彼等の緩和いたすやう取計らひ呉れよ』林丹羽の兩人は申上げたる事を君お聞き入れ下し置かれ面目を施して御前を退つた、併林は柴田と昵懇の間故勝家の處へ林が行くことになり、佐久間は丹羽五郎左衛門が能く親しといふことになつた、佐渡守早速勝家の屋敷へ參つて對面、佐『今日參つたのは他でもござらん』が、木下と主君と今日密か密談であつた、某と丹羽の兩人、次の間に控へて居つた處、日頃より不快の柴田公と木下、定めし惡しざまに讒訴の事を申述べるかと聞き居つたるに豈圖らんや斯く斯樣々々云々、己の功を誇らず讒言等を慮るといふこともない」

名利ノ御注文ハ 陽氣堂へ 振替京城六一〇〇番 京城明治町二丁目四八

名菓 松の雲 トキワ製 明治屋 販賣元

ドクトル 女醫 中村齒科醫院 明治町二ノ五 電本一五八三

寫眞 京城旭町一丁目 河原寫眞館 電本局二九八一番

義太夫界

紋糸と祖太夫の握手

鶴澤紋糸と祖太夫の確執は大分古い問題で最初松本楼主人の對談では、(前略)其後に自分も中に入り再三仲を取りた、が其關係は表面だけ和解した裏面は相變らず不和であつた、處が三日附で紋糸から次の樣な書面が來た

(前略)兼て重々御配慮を煩はし候祖太夫氏との件は此度圖らずも心と心が解け合ひ握手する時機來り候間お喜び下され度候今後萬一の儀を圖るべき存念に候(後略)

鬼十樣　鶴澤紋糸

この問題の解決には師匠連や將來の關係から陸羽氏の骨折りもあつたとの事で圖らずも兩人の覺悟する機會を得たりしが自分も此報を得たのは誠に喜ばしい次第である(鬼十)

稽古台の融和

祖太夫紋糸の和解が動機となつて今度京城に於ける稽古台が融和を圖る事となり去る五日左記九名が松金に集合し種々打合せを行つたさうだが稽古場の融和を圖る爲めに左記九名にて京城因會を組織し歩調を一にする事に手筈を定めたさうだ、從て今後京城及龍山に稽古場を設ける者は右因會に加入する必要があるが加入せぬ者は非常な不便を感ずるに至るであらう

紋糸、彌國太夫、奈良梅、祖太夫、皆登太夫、吉清改め鶴彌、土佐治廣司、龍糸

將棋新手合(一)

於釜山大廳町池田賢次郎氏宅

先香落 ▲五段 島田 興平(福岡)

△池田賢次郎(釜山)

(圖は四三銀迄の局面)

△持駒 池田氏 ナシ

▲三四歩 △七六歩 ▲四四歩 △一六歩 ▲三二金(イ) △一五歩 ▲四二銀 △一八飛 ▲四三銀 △一四飛 ▲同歩 △同飛 ▲一三歩 △一八飛 ▲五四歩 △四六歩 ▲五二金(ロ) △四八銀 ▲六一玉

以下次號

將呂木七段講評

▲(イ)三二金は普通上手として定跡なれども三二銀と上る方變化多くして面白し

▲(ロ)五二金は少し早し此處大三玉と指す處なり

暦

七月十二日 (舊暦五月二十九日)

五黄 暗劍ナシ ▲水曜 ▲丙負 ▲友負 ▲平 ▲角宿

▼五黄▲ 動き迷ひの生ずる日外に出て損内に守つて安全南と西が吉

▼六白▲ 目上の人に從つて存外の福運を授かる日巽と大吉坤と艮が吉

▼七赤▲ 日出度い事の續く日思ひ切つて進んで待人來る坤と艮が吉

▼八白▲ 何事も内輪に行つて利益動いては概ね損を招く南と西乾が吉

▼九紫▲ 順調の日ではあるが調子に乘り過ぎると損する東と巽が吉

▼一白▲ 求職、縁談、金談、所内其他大概は骨折り損に終る日乾と西が吉

▼二黒▲ 至つて幸運の日正しい事に努めて益々大利南と乾と西が吉

▼三碧▲ 外見はよくても内實は苦しい欺され易い日北と南と巽が吉

▼四綠▲ 失意に進むと意外な失敗を招く戰捗が第一北と南と東が吉

雨期近づく!!

▲雨天の外出や通學には一枚さへあれば雨傘の入らぬクロキ式防水布マントか外套を御求め下さい

▲雨天の荷物運搬にはクロキ式防水布製シート(雨覆)を御用意置き下さい

○クロキ式防水布は京城の工場で製造して諸官衙鐵道の御用品となり好評を頂いて居ります御申越次第カタログ進呈

製造發賣元 京城府旭町二丁目四十二番地 瀧川商會 電話本局長二六八四番 振替京城六四一二番

○工場府内西四軒町(奬忠壇入口)

○市内至る所に特約販賣店あり

氷が解けて春が來ました松花江も之からです

哈爾賓 北滿ホテル

大食堂にて毎夜ロシア名物カバレー劇を開催して居ます

平壤 内田百花園

秋蒔種子 代價表無代價進呈

櫻正宗

櫻魂

釀造元 山邑酒造株式會社 兵庫縣魚崎

發賣元 山邑酒造株式會社 京城支店 京城明治町二丁目

小兒科專門 診察 午前九時ヨリ正午迄

京城壽町四十一番地 河野小兒科 電話本局二一〇一番 三四一一番

▲李王職御用 模範全乳 ▲鐵道病院御用

太正獸醫肥塚正太主場 東亞牧場 (電話五二番)

◇文化的建築材料◇

◇耐火、耐水、耐久◇理想的舗床床頭材料品 リグノイド

專賣特許品 アルストン ◇代理石タイル等優秀代用品◇美觀、衛生、低廉◇

大連 南滿鑛業株式會社

朝鮮一手特約販賣店

特許セメント瓦製造株式會社

赤玉ポートワイン

中元 その御進物として最も適

暑中 滋養的品質? それは先づ第一に許されて この美味滋養 赤玉!

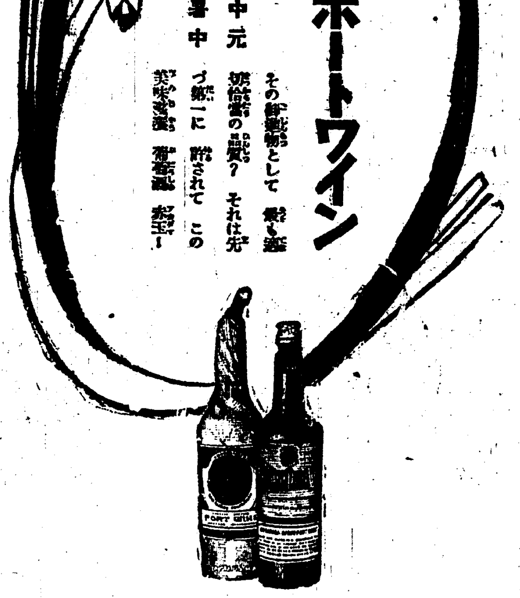

267

乾坤一味!

快き芳味の刺戟は

疲勞を補ひ
元氣を増し
咽喉を調へる

森永ピース

肉桂、薄荷の二種
大型 十錢
小型 五錢

森永製菓株式會社

M-68

下痢・腹痛には……

腸胃カタルには

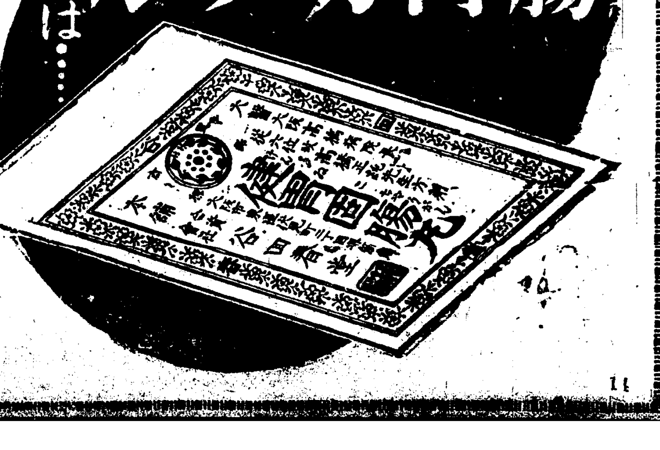

次は四國條約の審議

文化會 文學會 握手提携す

文化會も加はりて一致して朝鮮を中心に……

百中の水害

暴風警報